

KONSTSTYRELSEN
 VÄSTMANLANDS LÄN
 Länsantikvarien

ÖVERSIKTLIG PLANERING AV KULTURMINNESVÄRD I VÄSTMANLANDS LÄN 1983
 INVENTERINGSBLANKETT

objekt/kategori		Hasta väderkvarn	
kommun	Arboga	socken	Götlunda
fastighetsbeteckning			ek.karta
Hasta 2:15			
ägare/huvudman		adress	
F.d. mjölnaren Gunnar Wennerlund		Hasta, tel 0589/50116	
kontaktman		adress	
och meddelare -"-		-"-	
OBJEKTBSKRIVNING			
<p>Väderkvarn, nedlagd 1979. Uppförd 1905 av byggmästaren Duberg, Odinsbacken, Asker som tillsammans med kompanjon uppförde många kvarnar i trakten. Detta är troligen den enda bevarade. Byggherre var nuv. ägarens fader mjölnaren Gustav Wennerlund. Kvarnen blev tidigt motordriven. År 1908(?) installerades en ännu 1983 befintlig och välbevarad, 1-cyl. dieselmotor tillverkad av AB Diesel Motorer, Stockholm, Typ K 111 No 195 med 270 varm/min.</p> <p>Kvarnen står i en för övrigt välbevarad miljö med kvarnstall, maskinhus, transformatorhus samt lagårds- och uthuslänga. Elkraften är använd sen 1920-talet med dieselmotorn som hjälpmotor.</p>			
förordnanden			
MÅLSÄTTNING FÖR BEVÄRANDE/VÅRD			
Teknikhistoriskt. Vetenskapligt. Pedagogiskt. Tillgängligt. Överblickbart. Landskapsbilden. Monumentvård.			
OBJEKTSTATUS			
<p>Bristande underhåll vid exteriören. Särskilt tak och väggar behöver ses över.</p> <p>Kvarnen är ovanligt välbevarad invändigt. Den har 3 par stenar samt bl a 2 valsstolar för vetemalning tillverkade av Amme Giesecke & Konegen, Braunschweig.</p> <p>1 spetsmaskin för rensning av vete och råg tillverkad 1942 av Kvarnmaskiner i Lindesberg och</p> <p>kross för havre tillverkad av Gebr Grosse, Lohmen.</p>			
ÅTGÄRDSFÖRSLAG			
Byggnadsvård: vid exteriören. Särskilt tak och väggar.			
Levandegörandet sker genom en skylt med text.			

BYGGNADSINVENTERING U-län
Västmanlands läns museum

Socken: SÖTLUNDA Kommun: ARBOGA

Fastighet: HASTA 2:12

Arkitekt: _____

Gårdsnamn: _____

Anl. art + ev. ändr.: fd kvarn (vädervarn)

Uppgiftslämnare: _____

Ritningar: _____

Arkivhandlingar: _____

Litt.: _____

Inv. datum: AUG 1980
1980-311
Filmnummer: 3131A-37A
Neg. nr: 4:2-4
Ek. kart bl.: 69
Koordinat: _____
Inventerare: AK

Hus nr	Husets funktion (planakiss på baksidan)	Bygg-mtrl	Fasad mtrl	Färg	Tak-täckn.	Uppg-ålder	Trol-ålder	Dateringsgrund	Grund	Bil.
I	Kvarn	STO	SFS	Br//	TAPP P/åst 1905			om vindhöjel		
II	ved- och redskapsbod	STO	SSP	FR	P					
III	transformatorhus	Tg	SLÄT	V	P/grön omk 1905					
IV	fåhus	STO T	SSP T	FR	2T					
V	bryggerhus	STO	SFS	FR	2T					
VI	bostadshus	plank	LFS	FR	P/grön omk 1905					
VII										
VIII										
IX										
X										

Ägare

Anm. ovanlig byggnadstyp i länet
III) ovanligt ritet utformad

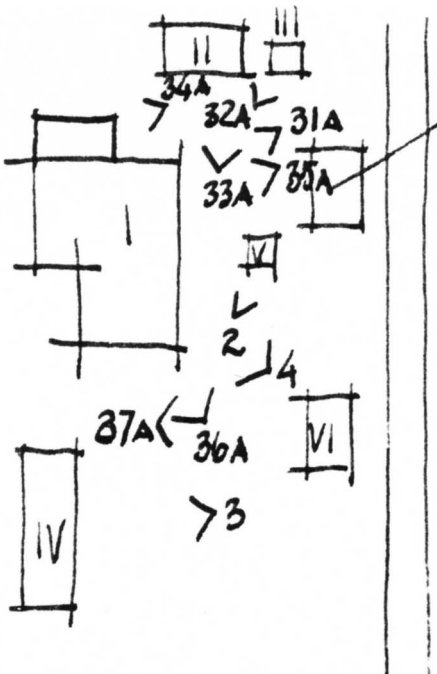

tasndtegel byggnad



31A

32A

33

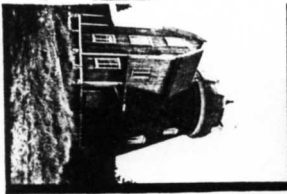

34A

35

36A



37A

38A

39

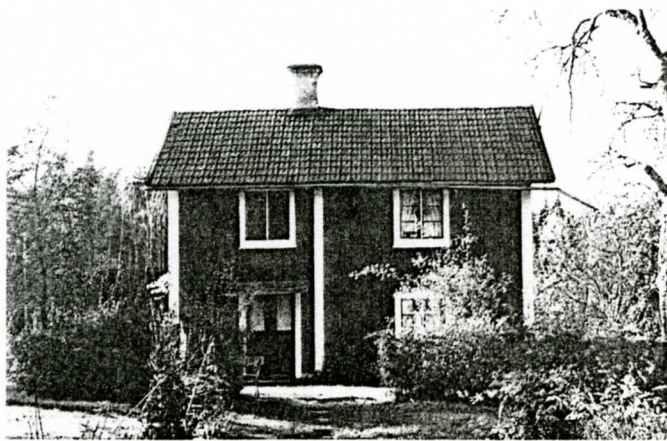

- 12 HASTA 2:8, Höglund
Fritidsbostad, f d jordbruk
Sju byggnader ingår

Byggnad I - bostadshus

Stomme - timmer
Fasad - stående locklistpanel, faluröd färg
Tak - tvåkupigt taktegel

Tvåvåning enkelstuga uppförd 1840.

Byggnad II - bod

Stomme - regelverk
Fasad - stående slät panel, faluröd färg
Tak - enkupigt taktegel



- 13 HASTA 2:12, Hasta kvarn
Sex byggnader ingår

Byggnad I - kvarn

Stomme - regelverk
Fasad - stående fasspontpanel, brun färg
Tak - papp/plåt

Uppförd 1905 enligt vindflöjeln. Byggnadstypen är sällsynt i länet.

Byggnad III - transformatorhus

Stomme - tegel
Fasad - vit slätputs
Tak - grön plåt

Ovanligt rikt utformat transformatorhus.



=====

HASTA VÄDERKVARN

Raä-nr : 2229-I-1001-01-0000
Upprättat av : Bengt Norling

Datum: 95-01-02

Landskap/Län : Närke, Västmanland
Kommun/Socken : Arboga, GÖTLUNDA
Stift/Kontrakt: VÄSTERÅS, KÖPING-ARBOGA
Pastorat/Förs.: ARBOGA STADSFÖRSAMLING, GÖTLUNDA
Ort : HASTA

Fast.h.beteckn: *HASTA 2.12*

Ek.karta : ~~2.12~~

Koordinater: X =

Y =

Registrerade uppgifter per 1995-01-04

=====

SKYDDSFORM, BYGGNADSKATEGORI

Funktion DA 15.611

BYGGNADSHISTORISKA UPPGIFTER

Byggnaden uppförd år Årtal: 1905

LITTERATUR OCH ANDRA KÄLLOR

Litteratur (366) 1987