

LÄNSSTYRELSEN  
ALVSBORGS LÄN

Planeringsavdelningen

Länsantikvarien

1983.04.13 besikt...

lista nr.....

lagkraft bevis utförd 1983-04-  
14 föres i registret över byggnader  
Ar  
mn

Kopia till

Akten

Länsantikv

Planenh

Jur enh

Lantmenh

Länsmuseet

Inskrivnings-

mynd vid

Alingsås tings-

rätt efter laga

kraft (med be-

vis därom)

Nordiska museet

Kulturomdn i

Alingsås, kn

Pressen-SR/LR 50

Lekmannastyr 40

delgkvitto

Riksantikv ämb

Byndn i

Alingsås kn

BESLUT  
1983-01-31

11.392-769-81

delgkvitto



Byggnadsminnesförklaring jämlikt lagen (1960:690, senaste lydelse 1976:440) om byggnadsminnen av byggnader på fastigheten Korpen 2, Brunos garvaregård, i Alingsås tätort

Fråga har väckts om att förklara de byggnader, som markerats på till ärendet hörande plankarta, för byggnadsminnen. Underrättelse därom har skett genom skrivelse den 10 april 1981 till inskrivningsmyndigheten vid Alingsås tingsrätt. Därjämte har förslag till skyddsföreskrifter upprättats.

Fastighetens ägare, Valter och Lis-Beth Samuelsson, samt byggnadsnämnden i Alingsås kommun har i yttrande förklarat sig icke ha något att erinra mot en byggnadsminnesförklaring. Ägarna har också godkänt de föreslagna skyddsföreskrifterna.

Ifrågavarande byggnader bevarar egenarten hos gången tids byggnads skick och är med hänsyn därtill att anse såsom synnerligen märklig

På grund härav och med beaktande av vad i övrigt förekommit i ärendet förklarar länsstyrelsen, jämlikt 1 § lagen om byggnadsminnen byggnaderna för byggnadsminnen.

I samband härmed meddelar länsstyrelsen, jämlikt 2 § nämnda lag, följande skyddsföreskrifter:

1. Byggnaderna får ej rivas eller flyttas.
2. Byggnaderna får till sitt yttre inte byggas om eller förändras på annat sätt.

3. Underhållsåtgärder som berör byggnadernas exteriör, såsom ommålning, samt reparation av skörstenar, tak, fasadmaterial, fönster och stensockel, skall utföras på sådant sätt att byggnadernas kulturhistoriska värde inte minskar. Råd och anvisningar i dessa frågor lämnas av länsstyrelsen.

Om ändring av byggnadsminne i strid mot skyddsföreskrifterna finnes nödvändig för att byggnaderna skall vara till nytta eller sådan ändring eljest kan anses påkallad av särskilda skäl, kan länsstyrelsen enligt 3 § lagen om byggnadsminnen meddela tillstånd därtill.

Länsstyrelsen erinrar dessutom om bestämmelserna i dels 53 § 1 mom första punkten byggnadsstadgan att tomt skall hållas i vårdat skick och dels 50 § samma stadga att byggnad skall underhållas så, att hållfastheten inte äventyras samt brandfara, sanitär olägenhet eller vanprydning inte uppkommer.

Enligt 14 § lagen om byggnadsminnen länder detta beslut till efterrättelse utan hinder av fördragsklagan.

./.

Besvärshänvisning, se bilaga (formulär 16).

Beslut i ärendet har fattats av länsstyrelsens styrelse. I styrelsens beslut har deltagit landshövdingen samt ledamöterna Rolf Agardtsson, Kerstin Andersson, Arne Bengtsson, Ulla Carlsson, Gunnar Engqvist, Wilhelm Gustafsson, Gösta Johansson, Sten Josefson, Per-Åke Olsson, S Gunnar Peterson, Bertil Pålsson, Per-Arne Staaf, Uno Wengholm samt suppleanten Ragnar Svenberg.

I den slutliga handläggningen har deltagit länsantikvarien Wegraeus, föredragande, samt länsrådet Åkerlund, länsassessorn Thorsenius, juridiska enheten, länsarkitekten Stigler, planenheten, ävensom överlantmätaren Lindahl, lantmäterienheten.

Göte Fridh

Erik Wegraeus

Bilagor

Beskrivning av byggnadsminnet

Avdrag av adresskarta

Plankarta

Besvärshänvisning

11.392-769-81

Byggnader på fastigheten Korpen 2, Brunos garvaregård, i Alingsås



Bebyggelsen i kvarteret Korpen har sedan 1700-talet dominerats av olika hantverk, vilket också återspeglas i byggnadernas och gårdarnas utformning.

Den karaktäristiska och funktionsdifferentierade hantverksgården från 1700-talet finns idag representerad i fastigheten Korpen 2, Brunos garvaregård, vilken bildar en sammanhållen och tidstypisk miljö från 1700- och 1800-talen med avseende på tidigare funktion och formspråk. Denna bebyggelse är till vissa delar bland den äldst bevarade i Alingsås stadskärna.

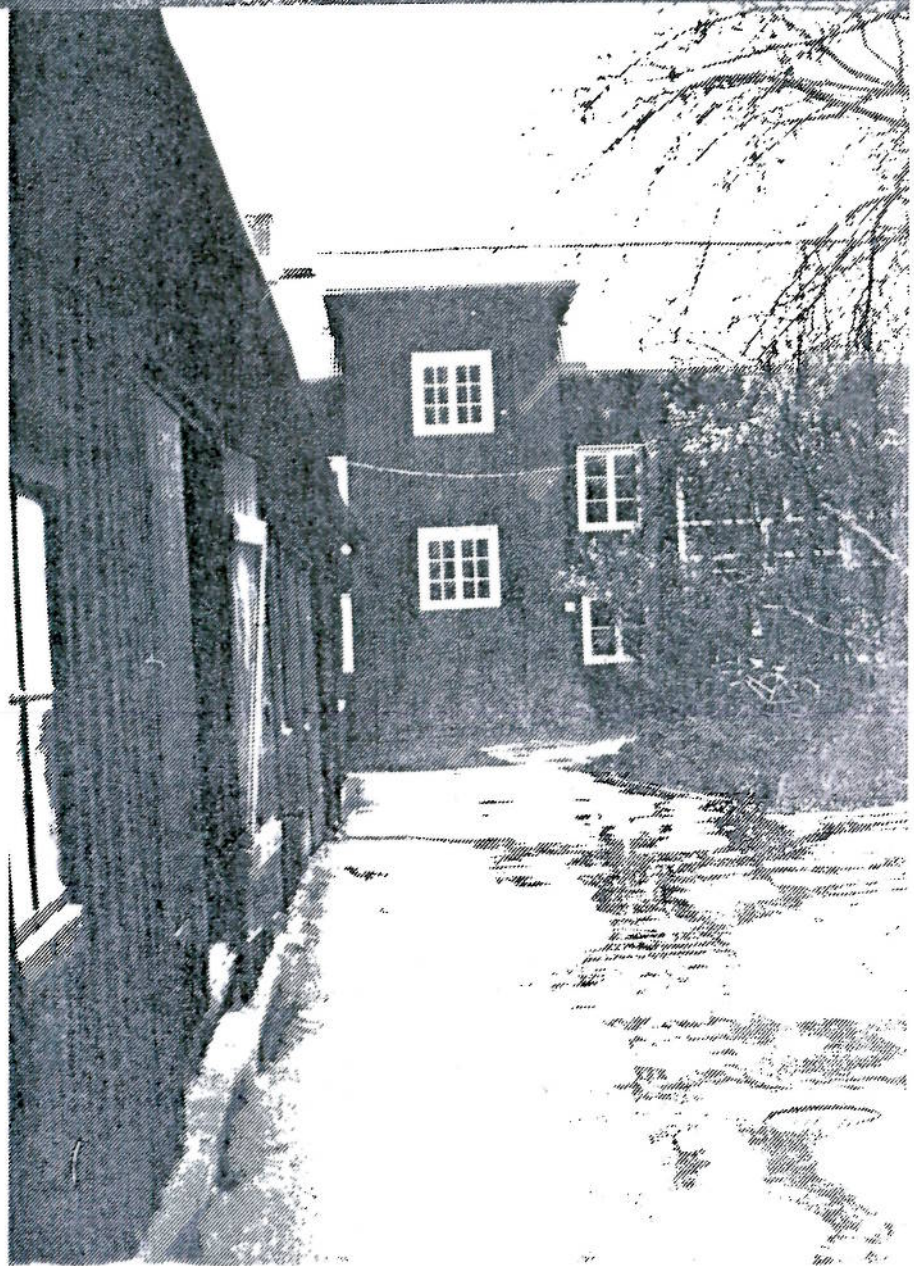

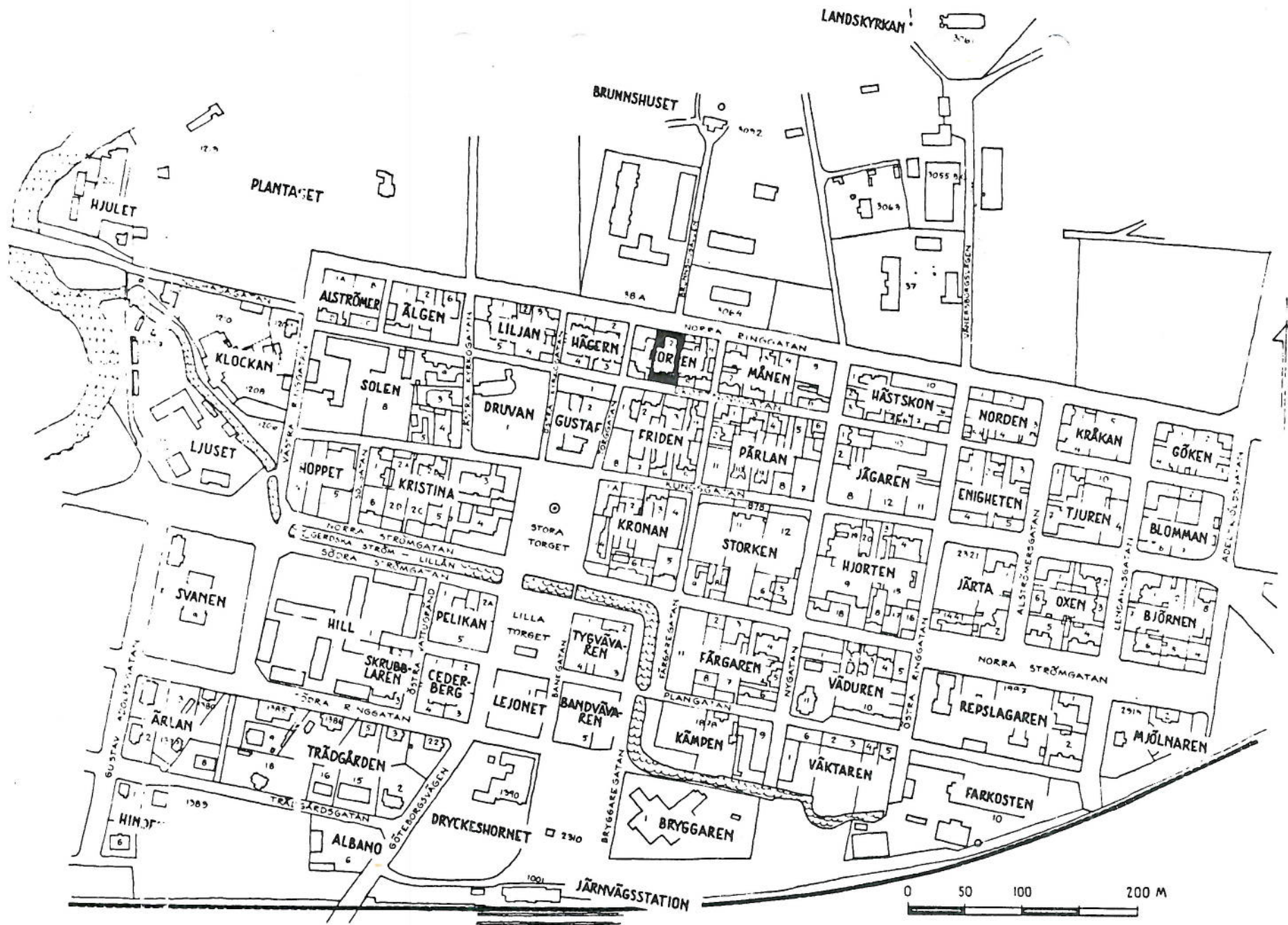

Adresskarta

BRUNNEN

NORRA RINGGATAN

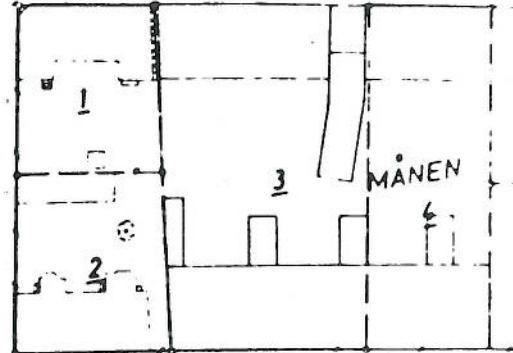
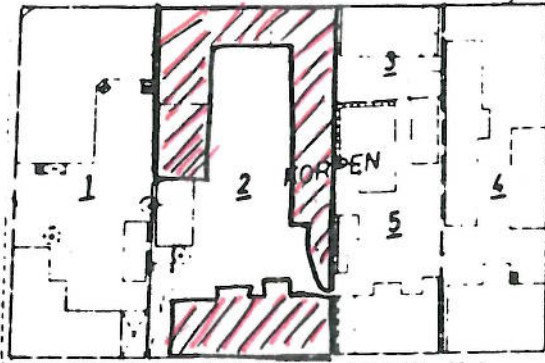
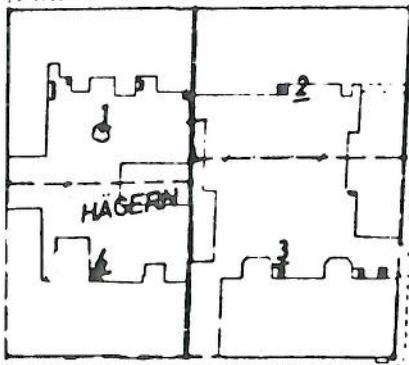

DROTTNINGGATAN

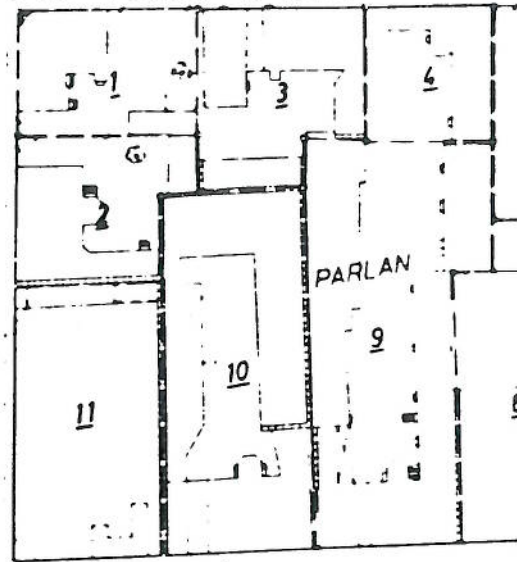
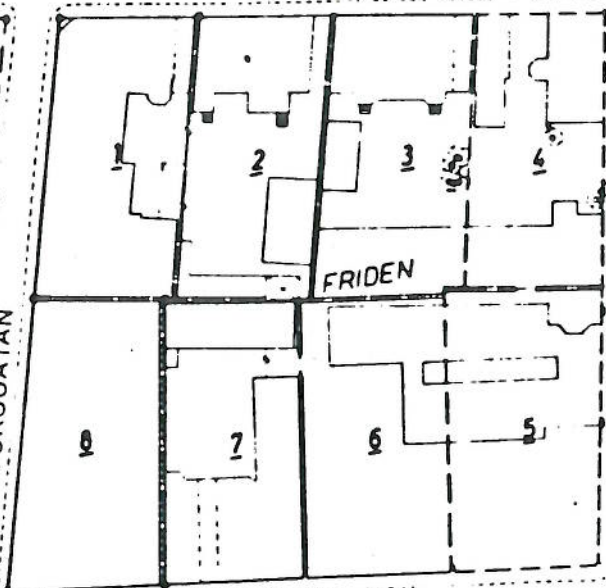
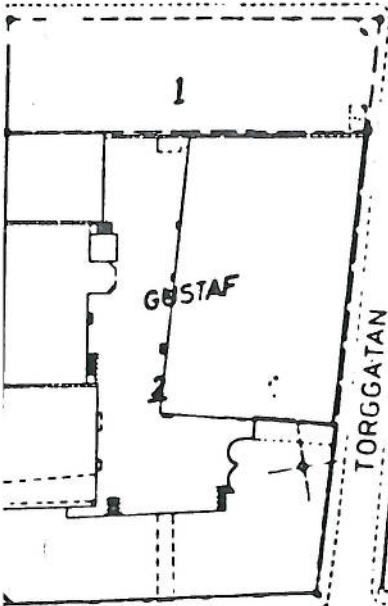

KUNGSGATAN

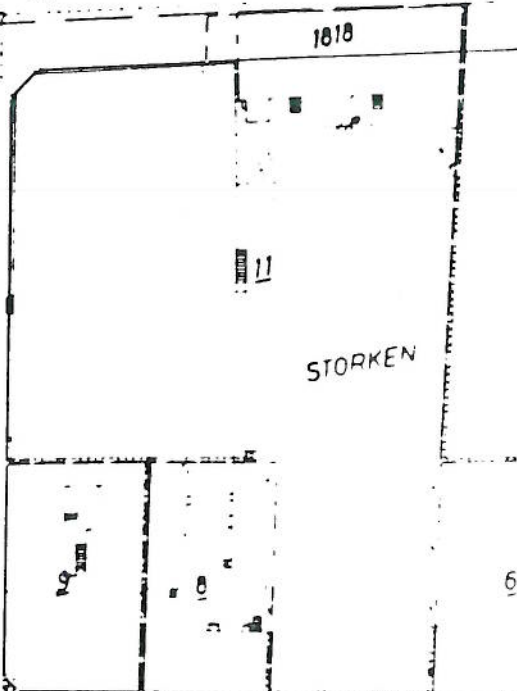
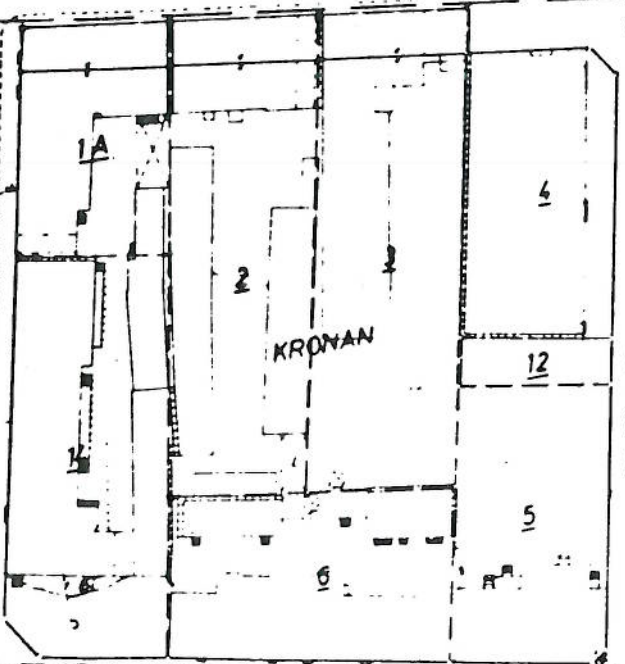
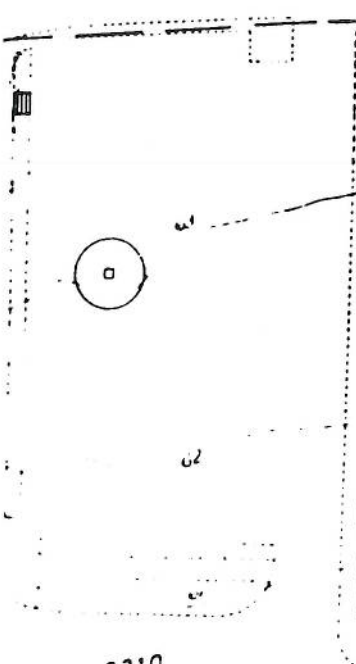

FARGAREGATAN

NORRA STRÖMGATAN

#### HUR MAN ÖVERKLAGAR TILL KAMMARRÄTT

Om Ni vill överklaga detta beslut skall Ni skriva till kammarrätten i Göteborg. Tala om varför Ni anser att beslutet skall ändras och vilken ändring Ni vill ha. Skicka även med sådant som Ni anser har betydelse för ärendet.

- Kammarrätten måste ha fått Er skrivelse inom tre veckor från den dag då Ni fick del av beslutet, annars kan kammarrätten inte ta upp Ert överklagande.
- Tala om vilket beslut Ni överklagar, t ex genom att anteckna ärendets nummer.
- Underteckna skrivelsen och uppgi namn, personnummer, post-adress och telefonnummer. Om Ni anlitar ombud kan i stället ombudet underteckna skrivelsen.

Kammarrättens adress är: Box 1531, 401 50 GÖTEBORG.

För ytterligare upplysningar kan Ni vända Er till länsstyrelsen.