

delgkvitto

Alingsås kommun  
441 81 ALINGSÅS

Kopia till

Akten  
Länsantikv  
Planen  
Jur enh  
Lantmenh  
Länsmuseet  
Inskrivnings-  
mynd vid  
Alingsås tings-  
rätt efter laga  
kraft (med be-  
vis därom)  
Nordiska museet  
Kulturndn i  
Alingsås kn  
Pressen-SR/LR 50  
Lekmannastyr 40

Byggnadsminnesförklaring jämlikt lagen (1960:690, senaste lydelse 1976:440) om byggnadsminnen av rådhuset på fastigheten Kristina 3 i Alingsås tätort

Fråga har väckts om att förklara angivna byggnad för byggnadsminne. Underrättelse därom har skett genom skrivelse den 10 april 1981 till inskrivningsmyndigheten vid Alingsås tingsrätt. Därjämte har förslag till skyddsföreskrifter upprättats.

Fastighetens ägare, Alingsås kommun, samt byggnadsnämnden i Alingsås kommun har i yttrande förklarat sig icke ha något att erinra mot en byggnadsminnesförklaring. Ägaren har också godkänt de föreslagna skyddsföreskrifterna.

Ifrågavarande byggnad bevarar egenarten hos gången tids byggnads-  
skick och är med hänsyn därtill att anse såsom synnerligen märklig.

På grund härav och med beaktande av vad i övrigt förekommit i ärendet förklarar länsstyrelsen, jämlikt 1 § lagen om byggnadsminnen, byggnaden för byggnadsminne.

I samband härmed meddelar länsstyrelsen, jämlikt 2 § nämnda lag, följande skyddsföreskrifter:

1. Byggnaden får ej rivas eller flyttas.
2. Byggnaden får till sitt yttre inte byggas om eller förändras på annat sätt.
3. Underhållsåtgärder som berör byggnadens exteriör, såsom ommålning, samt reparation av skorstenar, tak, fasadmaterial, fönster

Postadress  
Box 700

Telefon  
0521-700 00

Postgiro  
3 51 05-8

och stensockel, skall utföras på sådant sätt att byggnadens kulturhistoriska värde inte minskar. Råd och anvisningar i dessa frågor lämnas av Länsstyrelsen.

Om ändring av byggnadsminne i strid mot skyddsföreskrifterna finnes nödvändig för att byggnaden skall vara till nytta eller sådan ändring eljest kan anses påkallad av särskilda skäl, kan Länsstyrelsen enligt 3 § lagen om byggnadsminnen meddela tillstånd därtill.

Länsstyrelsen erinrar dessutom om bestämmelserna i dels 53 § 1 mom första punkten byggnadsstadgan att tomt skall hållas i vårdat skick och dels 50 § samma stadga att byggnad skall underhållas så, att hållfastheten inte äventyras samt brandfara, sanitär olägenhet eller vanprydnad inte uppkommer.

Enligt 14 § lagen om byggnadsminnen länder detta beslut till efterrättelse utan hinder av förd klagan.

./.

Besvärshänvisning, se bilaga (formulär 16).

Beslut i ärendet har fattats av länsstyrelsens styrelse. I styrelsens beslut har deltagit landshövdingen samt ledamöterna Rolf Agardtsson, Kerstin Andersson, Arne Bengtsson, Ulla Carlsson, Gunnar Engqvist, Wilhelm Gustafsson, Gösta Johansson, Sten Josefson, Per-Åke Olsson, S Gunnar Peterson, Bertil Pålsson, Per-Arne Staaf, Uno Wengholm samt suppleanten Ragnar Svenberg.

I den slutliga handläggningen har deltagit länsantikvarien Wegraeus, föredragande, samt länsrådet Åkerlund, länsassessorn Thorsenius, juridiska enheten, länsarkitekten Stigler, planenheten, ävensom överlantmätaren Lindahl, lantmäterienheten.

Göte Fridh

Erik Wegraeus

Bilagor

Beskrivning av byggnadsminnet

Avdrag av adresskarta

Plankarta

Besvärshänvisning

11.392-768-31

Rådhuset, kvarteret Kristina 3 i Alingsås



Kvarteret Kristina avdelades och bebyggdes vid 1700-talets mitt. I befintligt kartmaterial redovisas femton genomgående tomter. Samtliga tomter var bebyggda utom en tomt vid rådhuset, vilken utnyttjades för tobaksplanteringar. I 1876 års stadsplaneförslag omfördelades tomten så att flertalet av de tidigare genomgående gränserna avdelades i kvarterets mitt. Vidare lokaliserades huvuddelen av bebyggelsen till kvarterets norra del, d v s utefter Kungsgatan. Utbyggnaden av kvarterets södra delar genomfördes först under 1920-1930-talen. De västra delarna av kvarteret avskildes under 1900-talet och ingår nu i kvarteret Hoppet.

Rådhuset, den s k Storegården, uppfördes i gustaviansk anda 1769 av Patrik Alströmer. Alingsås stad förvärvade byggnaden 1831, och den har sedan tjänat som rådhus, läroverk, borgmästarebostad m. m. Rådhuset är nu helt taget i anspråk för den kommunala förvaltningen. Genom funktionsförändringar har byggnaden förlorat äldre inredning, men till det yttre är den i stort sett oförändrad.



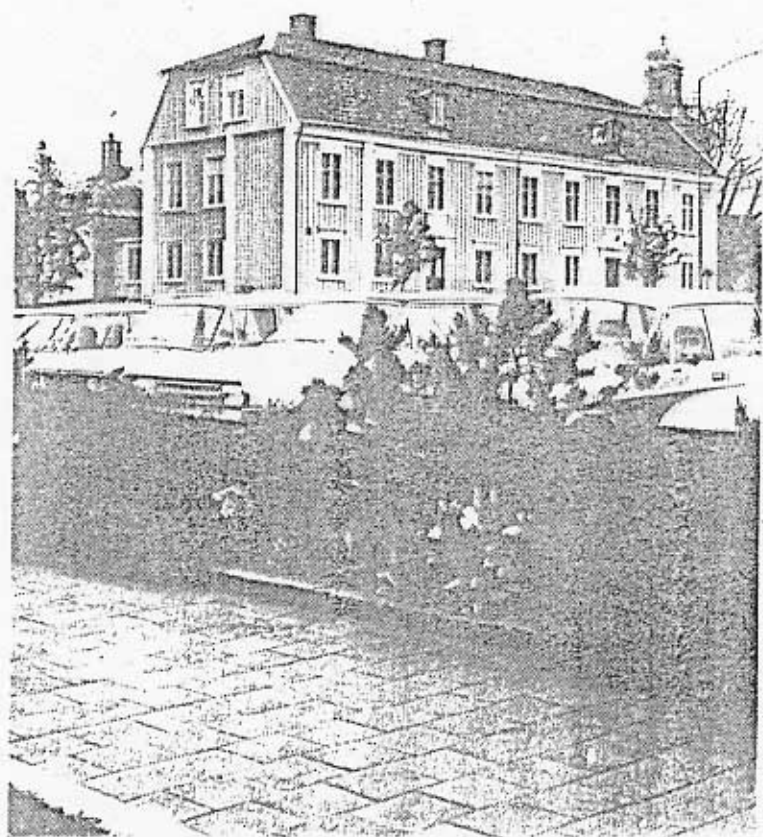

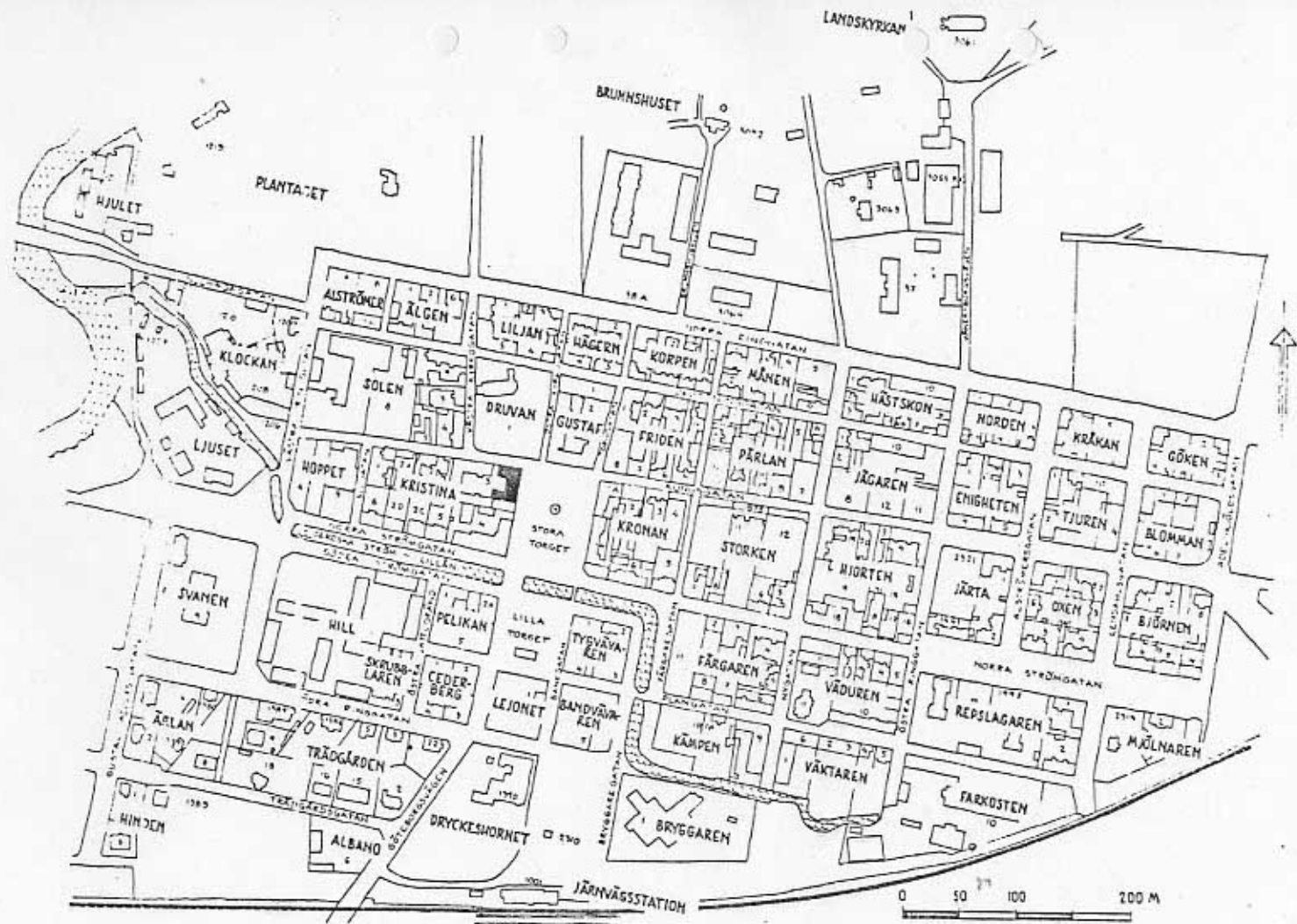

Adresskarta

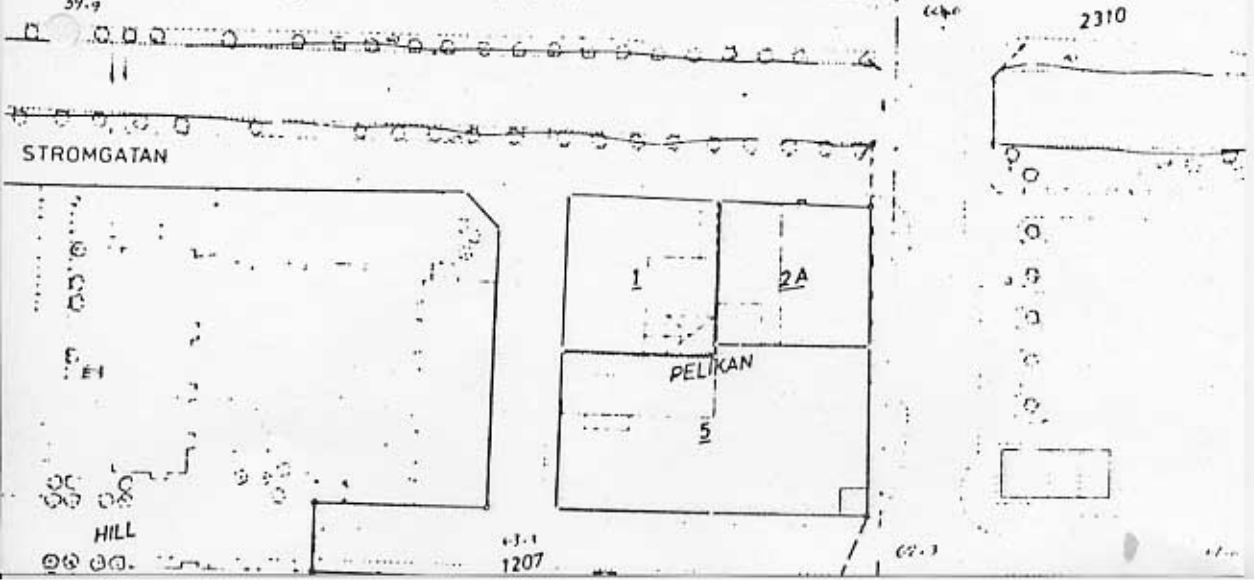
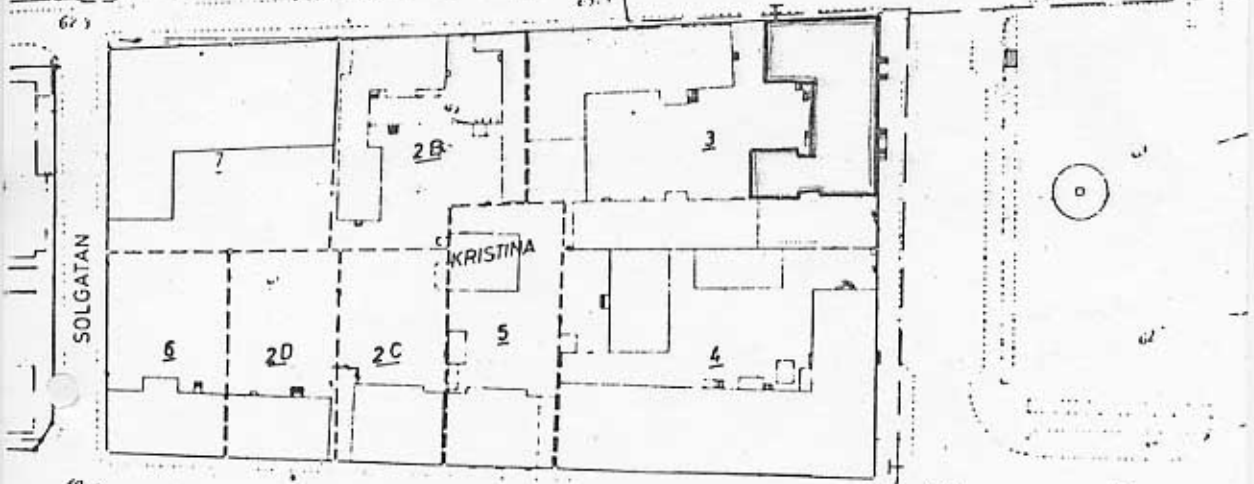
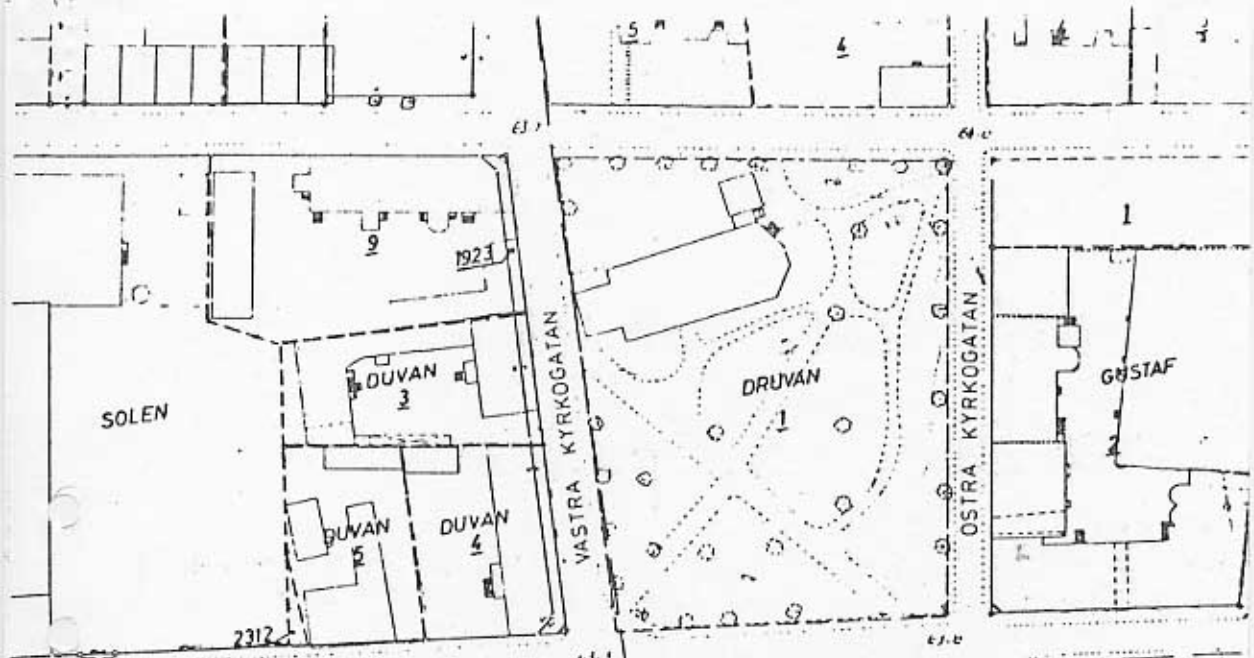



## HUR MAN ÖVERKLAGAR TILL KAMMARRÄTT

Om Ni vill överklaga detta beslut skall Ni skriva till kammarrätten i Göteborg. Tala om varför Ni anser att beslutet skall ändras och vilken ändring Ni vill ha. Skicka även med sådant som Ni anser har betydelse för ärendet.

- Kammarrätten måste ha fått Er skrivelse inom tre veckor från den dag då Ni fick del av beslutet, annars kan kammarrätten inte ta upp Ert överklagande.
- Tala om vilket beslut Ni överklagar, t ex genom att anteckna ärendets nummer.
- Underteckna skrivelsen och uppge namn, personnummer, postadress och telefonnummer. Om Ni anlitar ombud kan i stället ombudet underteckna skrivelsen.

Kammarrättens adress är: Box 1531, 401 50 GÖTEBORG.

För ytterligare upplysningar kan Ni vända Er till länsstyrelsen.