



LÄNSSTYRELSEN  
VÄSTRA GÖTALAND  
Kulturmiljöenheten  
Thomas Engel

Delg kvitto

BESLUT  
2000-11-13

Diarienummer  
221-11645-2000

1(4)  
11/10

L1747

H042 (rekreation och turism)  
A 214 (fritidshus, sommarvilla)

Riksantikvarieämbetet

ink. 2000-11-20

Dnr. 311-4747-2000

**Byggnadsminnesförklaring av Villa Ekbacken på fastigheten  
Gustavsberg 1:23.  
Uddevalla stad och kommun**

**Beslut**

Länsstyrelsen förklarar med stöd av 3 kap 1 § lag om kulturminnen Villa Ekbacken som byggnadsminne.

Länsstyrelsen meddelar samtidigt enligt 3 kap 2 § samma lag följande skyddsföreskrifter.

- Inom det område som på bifogad karta inritats med streckad yta får manbyggnad och uthus inte rivas eller till sitt yttre byggas om eller på annat sätt förändras. Området kring bebyggelsen skall hållas vårdat och får inte ytterligare bebyggas
- Befintlig exteriör färgsättning skall bibehållas
- Ingrepp får inte göras i byggnadernas stomme eller bärande delar.
- Byggnaderna skall underhållas så att de inte förfaller. Vård och underhållsåtgärder skall utföras på ett sådant sätt att det kulturhistoriska värdet inte minskar. Underhållet skall ske med traditionella material och metoder anpassade till byggnadernas ålder och egenart.

**Upplysningar**

Om det finns särskilda skäl att göra ändringar av ett byggnadsminne får Länsstyrelsen med stöd av kulturminneslagen ge tillstånd till detta. Länsstyrelsen lämnar råd i fråga om underhåll av byggnaderna.

20.02.12-11. beslöt.....

Ax. Kopra till.....

BH-reg ö Ur/mej

Postadress:  
462 82 Vänersborg

Besöksadress:  
Drottningg.2, Vänersborg

Telefon:  
(växel)0521/60 50 00  
(direkt)0521/60 55 02

Telefax:  
0521/60 55 06

E-post:  
lansstyrelsen@o.lst.se  
direkt: thomas.engel@o.lst.se

### Skäl för beslut

Området Gustafsberg är inte bara en rekreationsort för Uddevallaområdet utan en unik miljö med mycket höga såväl kultur- som naturvärden.

I likhet med flera andra fastigheter och byggnader inom Gustafsbergsområdet blev Villa Ekbacken 1951 förklarad som byggnadsminne enligt 1942 års lagstiftning. Då Gustafsbergsområdets övriga av Gustafsbergsstiftelsen ägda byggnader överfördes till 1960-års byggnadsminneslag undantogs några privatägda byggnader som alltså blev kvar i 1942 års lagstiftning. En ny lag, Kulturminneslagen kom 1988. Det är enligt Länsstyrelsens uppfattning lämpligt att samtliga byggnader inom området omfattas av samma lagstiftning.

Ni har beretts tillfälle att yttra Er över förslaget till skyddsföreskrifter.

Fastigheten ligger nära infarten till Gustafsbergsområdet. Bostadshuset är byggt i 1½ våning med en långsgående, indragen smal "veranda" i bottenvåningen samt en mittplacerad fronton. Fasaderna är gulmålade och har vita räcken, foder och dekorer. Taket täcks av ståndfalsad bandplåt. Enligt uppgifter tagna ur läns museets inventeringsmaterial 1978 är manbyggnaden uppförd 1865 och uppförd av handlanden Alexis Lönner. Fastigheten är en viktig del av det som brukar kallas Sveriges första havsbadort. Dessförinnan var det en brunnsort med två mineralhaltiga källor samt barnhus. Byggnaderna daterar sig i allmänhet från 1770-talet fram till 1897 då det nya skolhuset stod färdigt. De övriga byggnaderna har idag varierande funktioner. Några är privatägda men de flesta ägs av Gustafsbergsstiftelsen

Detta beslut kan överklagas hos Länsrätten i Vänersborg, se bilaga (formulär 2).

Beslut i detta ärende har fattats av landshövding Göte Bernhardsson. I den slutliga handläggningen har deltagit länsassessor Eva Högmark, Margareta Wallin, Plan och Bostadsenheten, länsantikvarie Jan-Gunnar Lindgren samt föredragande Thomas Engel

  
Göte Bernhardsson

  
Thomas Engel

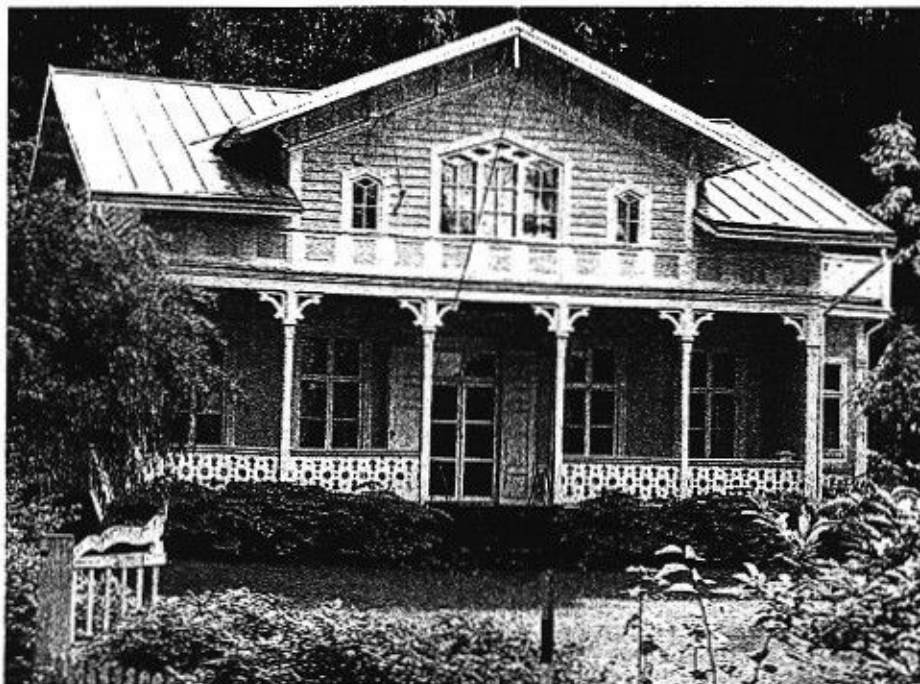

Bilaga

Karta, bilaga 1  
Hur man överklagar

Kopia till

Pärmen  
Kulturmiljöenheten  
Bn efter laga kraft  
Plan o Bostad, Vbg  
Kulturkontoret  
Fast reg myndighet efter laga kraft  
Riksantikvarieämbetet + delgkv  
Bohusläns museum

Bilaga 1

