

Kopia
Enligt förteckning
sista sidan

Riksantikvarieämbetet och
Statens historiska museer

Ink. 1994-08-22

Doc. 310 - 4206 - 1994

Länsstyrelsen i
Gotlands län
1994-08-16

Byggnadsminnesförklaring (BM) av del av fastigheten
Priorn 3 i Visby.

Överklagande har
ej skett inom fö-
reskriven tid.

BESLUT

Eva Jacobsson

Eva Jacobsson
Registrator

Visby innerstad har bevarat egenarten hos gången tids byggnadsskick och är därför att anse som synnerligen märklig. Fastigheten Priorn 3 ingår som en välbevarad del av denna bebyggelsemiljö. Länsstyrelsen förklarar med stöd av 3 kap 1§ första stycket lag (1988:950) om kulturminnen mm del av denna fastighet för byggnadsminne (BM).

BM-förklaringen av ovan angivna fastighet skall omfatta bostadshuset samt den tillhörande tomten enligt bifogad karta. BM avser byggnadens exteriör och interiör i enlighet med skyddsföreskrifterna nedan.

SKYDDSFÖRESKRIFTER

Länsstyrelsen meddelar enligt 3 kap 2§ samma lag följande skyddsföreskrifter:

1. Ovan angiven byggnad får inte rivas eller till sitt yttre byggas om eller till. Inga förändringar får heller ske vad gäller murverk och stomme, tak- och fasadmateriel eller övrig exteriör utformning.

2. I byggnadens inre får inte göras ingrepp i eller ändring av murverk, bärande konstruktioner rumsindelning, undantaget vindsvåningen, eller döbattangdörrarna.

3. Byggnaden skall underhållas så den inte förfaller. Underhålls- och reparationsarbeten skall ske på sådant sätt att det kulturhistoriska värdet inte minskar. Alla framtida arbeten skall ske i samråd med länsantikvarien.

4. Den tillhörande tomten skall hållas städad och så ordnad att byggnadens utseende och karaktär inte förvanskas.

BYGGNADSBESKRIVNING

Priorn 3 består av ett vinkelbyggt bostadshus av sten i två våningar med inredd vind. Vit slätputsad fasad med ankarjärn och högt mansardtak med enkupigt tegel. Murverket består av minst tre sammanbyggda medeltida byggnader som sammanbyggts. I bottenvåningen finns två tunnvalvsrum med flera medeltida murgenomgångar av vilka en dörröppning ännu har sin ursprungliga funktion. Ett fåtal äldre inredningsdetaljer finns bevarade i det många gånger ombyggda huset. Entrédörren från sekelskiftet 1900 har tidstypiskt järngaller.

EV ÄNDRING AV BM

Om ändring av byggnadsminnet i strid mot de meddelade skyddsföreskrifterna anses nödvändig av särskilda skäl, får länsstyrelsen enligt 3 kap 14§ lag om kulturminnen mm meddela tillstånd härtill.

EV ÖVERKLAGANDE AV BESLUTET

Detta beslut kan överklagas hos kammarrätten, se bilaga formulär B. Beslutet skall enligt 3 kap 1§ lag om kulturminnen mm tillämpas utan hinder av att ev talan förs mot beslutet.

BESLUTANDE MM

Beslut i detta ärende har fattats av styrelsen. I beslutet har deltagit landshövdingen Thorsten Andersson, ordförande och ledamöterna Erik Carlsson, Torsten Frölich, Hans Klintbom, Björn Larsson, Harriet Lihnell, Henry Lindkvist, Jan Lundgren, Barbro Nilsson, Ulla Pettersson, Ingibjörg Sigurdsdottir och Sören Strand samt de tjänstgörande suppleanterna Yngve Friberg Rune Jakobsson och Thure Larsson.

I den slutliga handläggningen har även deltagit förste länsassessorn Nils Strehlenert och länsantikvarien Marita Jonsson.
Marita Jonsson har föredragit ärendet.

Thorsten Andersson



Marita Jonsson

Kopia

RAÅ
Byggnadsnämnden
Gotlands Fornsal
Kulturnämnden

Kopia av lagakraftvunnet beslut

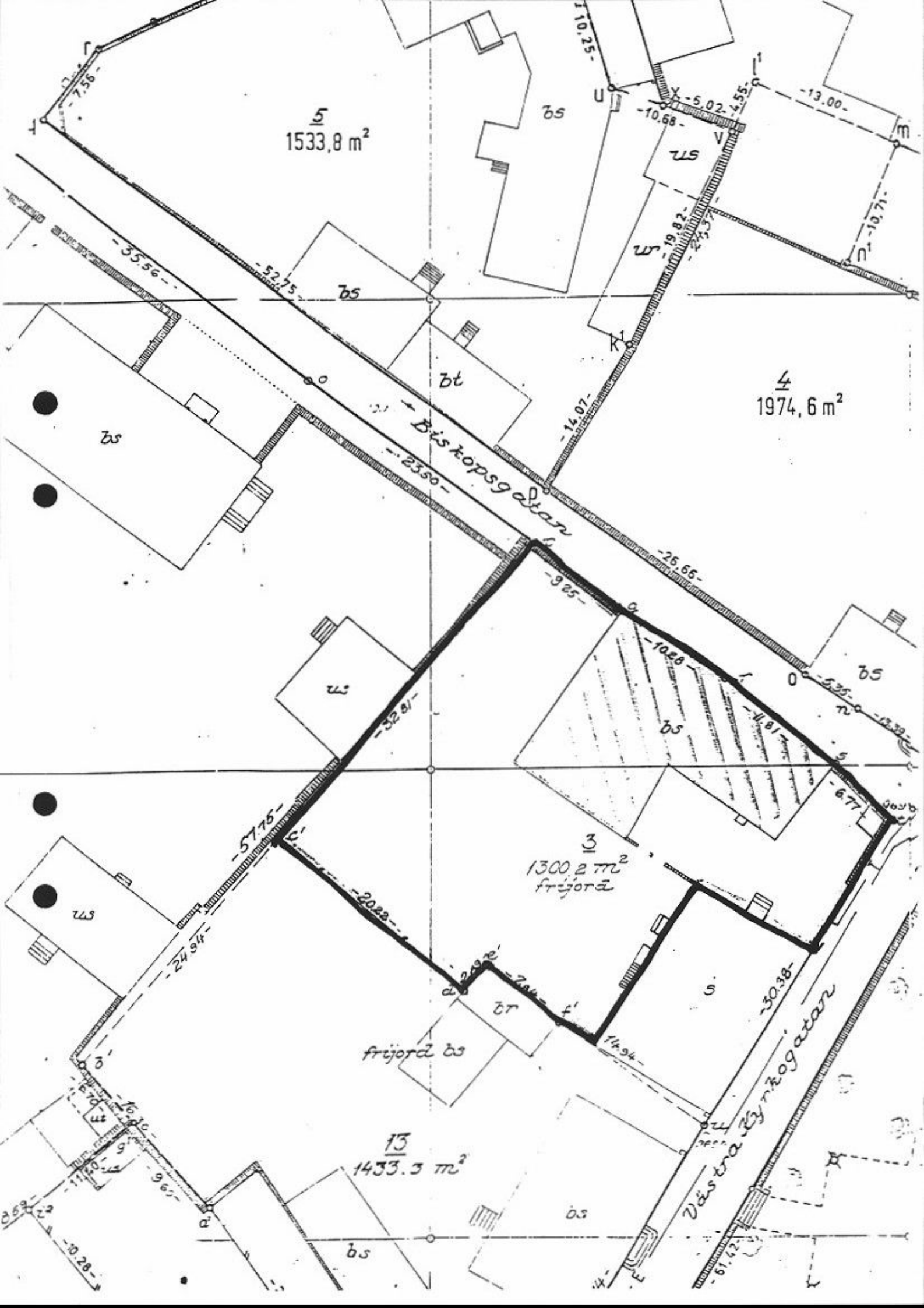
RAÅ
Inskrivningsmyndigheten
Fastighetsregistermyndigheten
Gotlands Fornsal
Planenheten
Länsantikvarien



5
1533,8 m²

4
1974,6 m²

3
1300,2 m²
frijord

13
1433,3 m²

Biskopsgatan

Västra Nygatan

frijord bs

bs

bt

bs

bs

bs

bs

bs

bs

bs

bs

bs

bs

4

7

110,25-

-10,68-

-5,02-

-13,00-

-10,71-

-35,56-

-52,75-

-14,07-

-19,82-

-4,55-

-23,50-

-26,66-

-9,25-

-10,28-

-5,35-

-12,32-

-32,81-

-4,81-

-6,77-

-57,75-

-20,22-

-2,29-

-7,44-

-14,4-

-30,38-

-24,94-

-26,10-

-9,62-

-11,20-

-10,28-

-10,28-

-61,42-