

Byggnadsminnesförklaring av gamla vattentornet i Oxelösund
på stg 5 F i Oxelösunds kommun

Fråga om byggnadsminnesförklaring av vattentornet i Oxelösund har väckts den 16 augusti 1984 av Karl Rolf Ståhlberg och Ulf R Johansson. Dagen därpå underrättade länsstyrelsen in-skrivningsmyndigheten vid tingsrätten om att fråga väckts om byggnadsminnesförklaring.

Byggnadsnämnden i Oxelösund har genom protokoll den 7 augusti 1985 meddelat, att någon anledning till erinran från nämndens sida icke föreligger.

Byggnadens ägare, Oxelösunds kommun har den 19 september 1985 godkänt föreslagna skyddsföreskrifter.

Riksantikvarieämbetet har den 23 april 1985 tillstyrkt byggnadsminnesförklaring samt härvid föreslagit att skyddsområdets storlek borde ökas något med hänsyn till monumentets storlek och karaktär.

Vattentornen började byggas i Sverige efter 1800-talets mitt, bl a till följd av sanitära problem. Från 1890 skedde en markant stegring i byggandet.

Några huvudtyper av reservoarer finns. En typ är tornreservoaren, som ofta givits exteriörer som blivit individuellt utformade.

Vattentornet i Oxelösund, som är uppfört 1899, är ett sådant exempel.

I likhet med åtskilliga anläggningar av motsvarande slag är vattentornet högt beläget och dess utformning präglas av den för tiden typiska kombinationen av natursten och tegel med sparsamt dekorativa inslag i murverket.

Tornet står i allt väsentligt orört såväl i exteriör som interiör. Detta har varit utslagsgivande när det gäller att välja bland övriga vattentorn i landet.

1985-09-27

11.392-1502-84

Länsstyrelsen förklarar med stöd av 1 § lagen den 9 december 1960 (nr 690, omtryckt 1976 nr 440) om byggnadsminnen, gamla vattentornet i Oxelösund för byggnadsminne.

Länsstyrelsen meddelar enligt 2 § samma lag följande skydds-föreskrifter:

1. Gamla vattentornet får inte rivas, flyttas eller till sitt yttre byggas om eller på annat sätt förändras.
2. I byggnadens inre får ej göras ingrepp i stomme eller fast äldre inredning.
3. Byggnaden skall underhållas så att den inte förfaller. Vård- och underhållsarbeten skall utföras på ett sådant sätt att det kulturhistoriska värdet inte minskar.
4. Till byggnaden hörande område som avgränsats på karta tillhörande detta beslut får ej ytterligare bebyggas och skall hållas i sådant skick att byggnadens utseende och karaktär inte förvanskas.

Länsstyrelsen lämnar råd och anvisningar i fråga om underhållet av byggnaderna.

Om ändring av byggnadsminnet i strid mot meddelade skyddsföreskrifter finnes nödvändig för att byggnaden skall vara till nytta eller om sådan ändring eljest kan anses påkallad av särskilda skäl, får länsstyrelsen enligt 3 § lagen om byggnadsminnen lämna tillstånd därtill.

Länsstyrelsen erinrar om bestämmelserna i 53 § byggnadsstadgan att tomt skall hållas i vårdat skick och 50 § samma stadga att byggnad skall underhållas så att hållfastheten inte äventyras samt brandfara, sanitär olägenhet eller vanprydnad inte uppkommer.

Enligt 14 § lagen om byggnadsminnen gäller detta beslut omedelbart även om det överklagas.

Besvär till kammarrätten i Stockholm (se bilaga).

Beslut i detta ärende har fattats av länsstyrelsens styrelse. Därvid har närvarit landshövding Bengt Gustavsson samt ledamöterna Siw Jansson, Jan-Erik Andersson, Karin Wikström, Arne Johansson, Marita Bengtsson, Karl-Gunnar Källersfors, Gunnar Andersson, Erik Arvidson, Bengt Lundin, Bror Svensson, Karl Vilhelm Blomquist, Gösta Cronholm och Sture Lindqvist.

I handläggningen har deltagit länsråd Jan-Åke Björklund, förste länsnotarie Eva Doyle och tf länsantikvarie Ulf Gyllenhammar, föredragande.

Bengt Gustavsson
Bengt Gustavsson

Ulf Gyllenhammar
Ulf Gyllenhammar

Bilaga
Kartkopior

Kopia till
Byggnadsnämnden i Oxelösunds kommun, Box 1300, 613 01 OXELÖSUND +
kartor

Riksantikvarieämbetet, Kb +
Södermanlands museum +
Planenheten +
Kulturminnesvårdsenheten 2 ex + kopia av akten +
Akten +

Bestyrkes
Ulf Gyllenhammar



SKALA 1:400

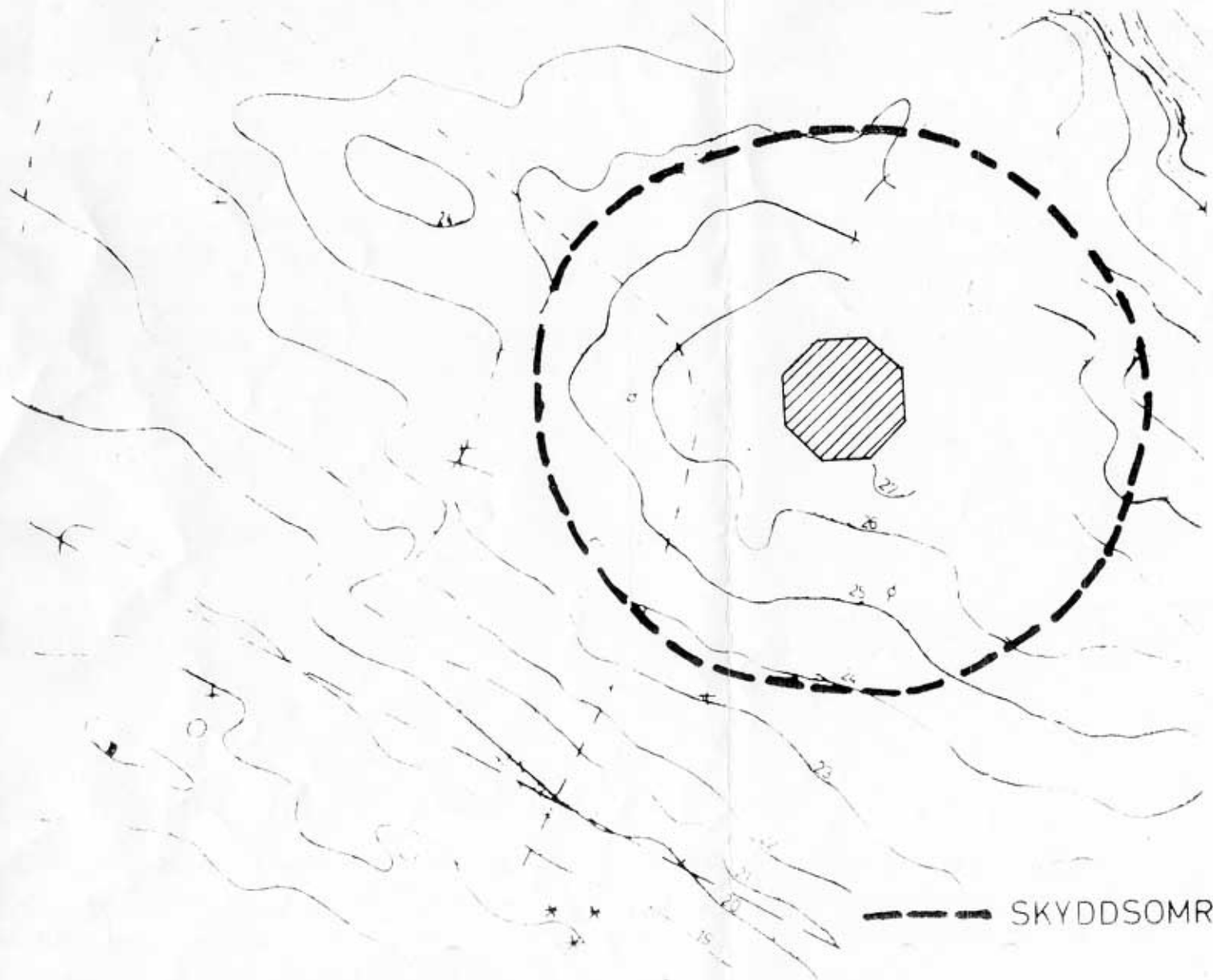

----- SKYDDSOMRÅDE

