

# Kolsva-Barksta 1:34

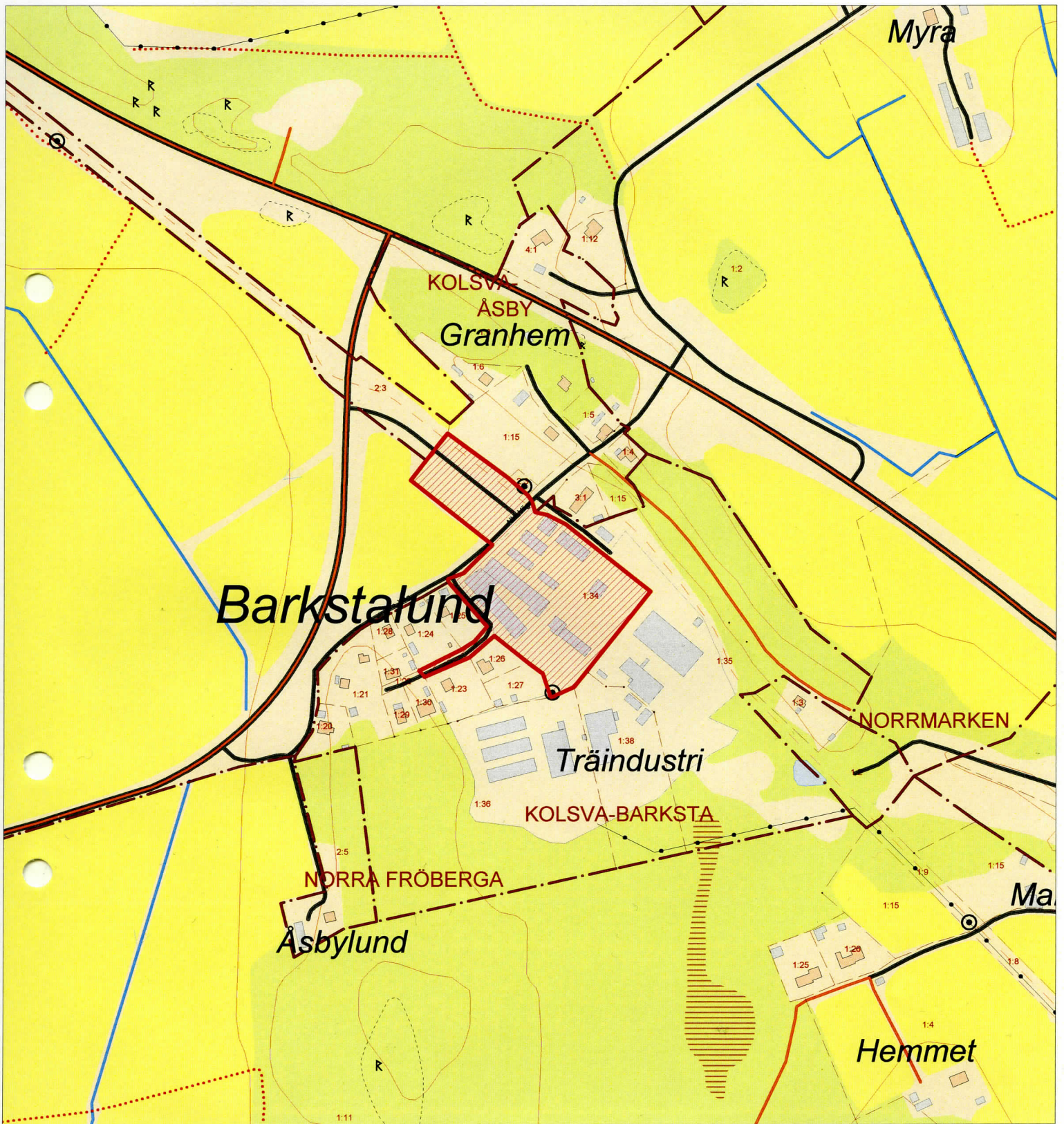

SCALE 1 : 5 000

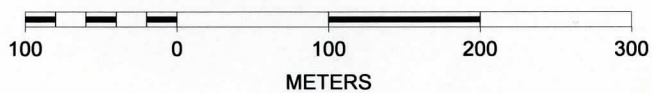



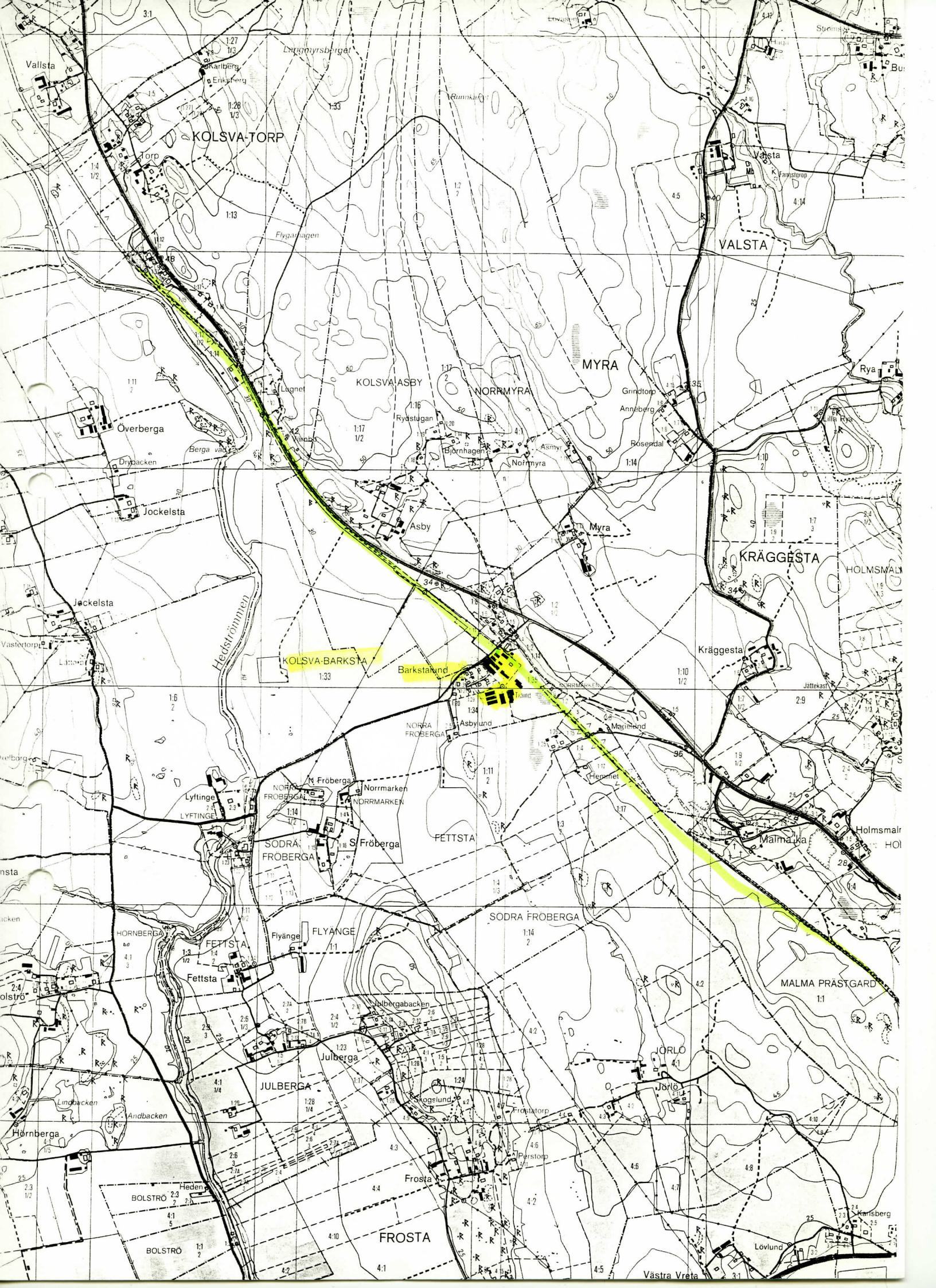



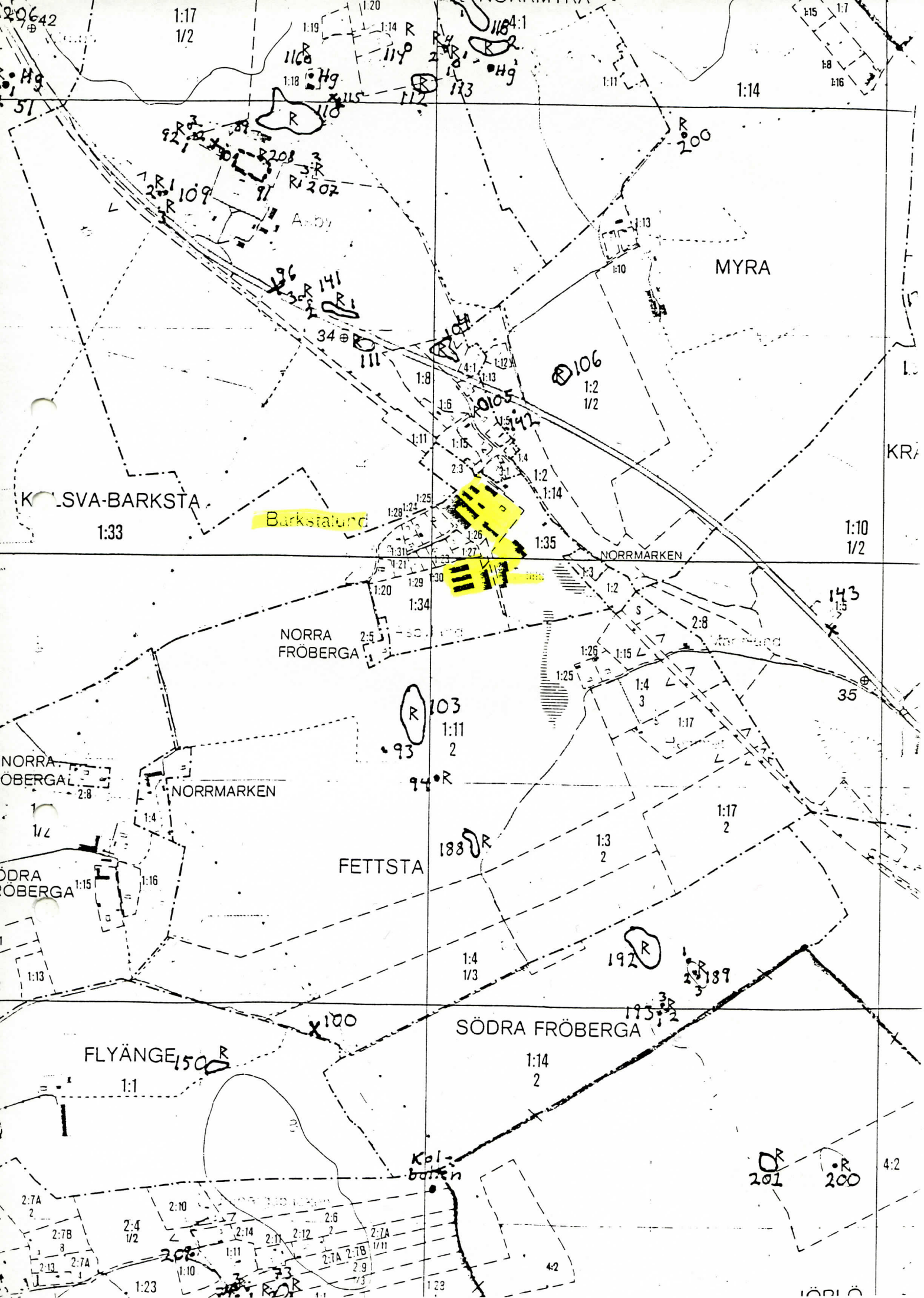

K. SVA-BARKSTA  
1:33

Barkstälund

MYRA

KRA



NORRMARKEN

NORRA  
FRÖBERGA

NORRA  
OBERGÅ

NORRMARKEN

FETTSTA

SÖDRA  
OBERGÅ

SÖDRA FRÖBERGA

FLYÄNGE 150

Koll-  
botten

201  
200

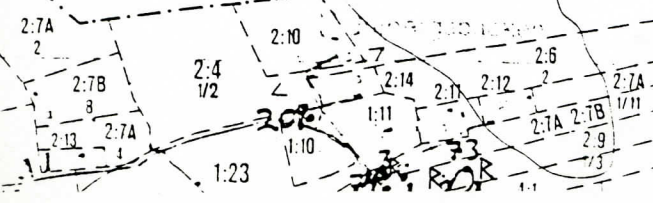

Länsstyrelsen i Västmanland / Västmanlands läns museum  
INDUSTRIINVENTERING

Inventerare: Jean-Paul Darphin

Inv. datum: 1998-08-27	Ek karta nr 116 01	Kommun: Köping
Fastighet: KOLSVA-BARKSTA 1:34		Ort:
Adress / motsv: Barkstalund		Socken: Kolsva
Miljö / infrastrukturer. Landsbygd. Uppfört i anslutning till den numera nedlagda vägen Köping-Uttersberg.		

Fd. företag	Åsby Träindustri (Västmanlands läns skogsägareförening)
Fd. verksamhet	Sågverk
Se även fastigheterna:	SORBY 2:12 (Munktorp)
Nuv. företag:	Ljungträ AB, sedan 1970
Nuv. verksamhet:	Torkanläggning under Ljungträ AB
Fastighetsägare:	Ljungträ AB - Munktorp
Kontaktperson:	

## Byggnader

hus/del	Vän	Ursprunglig funktion	Grund / Sockel	Stomme	Fasad		Tak		Byggår
					mtrl	färg	mtrl	färg	
		Lagerbyggnader i tork - pannhus mm							

Arkitekter / byggmästare m.fl.
Omb. tillb. Flera gånger
Bygg. tekn. skick Gott

Interiörer / utrustning.
--------------------------

<b>Kort historik:</b>
Sågverk sedan 1940-talet. Startades i liten skala 1966. Nuvarande byggnader relativt nya. Sågverket nedlagt. Sågningen sker vid Ljungträns avdelning i Munktorp. På 60-talet hade företaget ett 50-tal anställda.
<b>Uppgiftslämnare:</b>

<b>Bedömning / anmärkningar:</b>
Huvudsakligen modern anläggning.
<b>Fördjupad dokumentation motiverad Av estetisk betydelse för miljön</b>
<b>Av betydande historiskt värde</b>

Situationsplan, kartor, källor, ytterligare info: se följande sidor

Uppgifter ändrade: datum.....

Länsstyrelsen i Västmanland / Västmanlands läns museum  
INDUSTRIINVENTERING

Inventerare: Jean-Paul Darphin

Inv. datum: 1998-08-27	Ek karta nr 116 01	Kommun: Köping
Fastighet: KOLSVA-BARKSTA 1:34		Ort:
Adress / motsv: Barkstalund		Socken: Kolsva

## Situationsplan / karta



Foto:	Foto Nr:

## Källor / litt.

Kolsva en Minnesbok 1971.

## Bilagor:

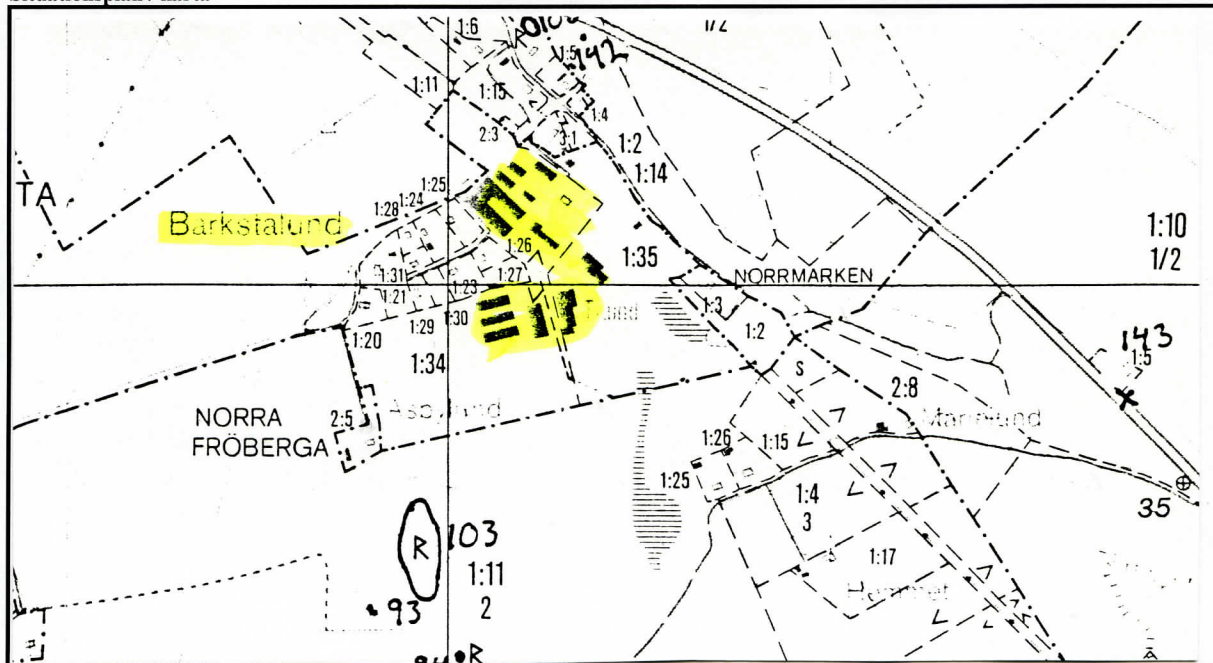

Sådana småbruk fanns även inne i Kolsva samhälle. Nu har de allra flesta av den typen ställen upphört. Kanske finns ett 10-tal kvar i hela kommunen.

I dag finns däremot en del sk "nattbönder". Det är beteckningen på män som har ett fast jobb utanför gården och sköter sitt jordbruk "på fritid". Många har extraarbete under de årstider då gården inte helt kräver sin man. En bonde tycks aldrig ha några problem att skaffa sig arbete. Den som anställer honom vet att han får en man som är van att arbeta och som sällan står handfallen inför olika sysslor.

När jag så här har skrivit om de olika gårdarna har de för mig inte framträtt som döda och intetsägande ting. Detta beror på att jag känner de allra flesta av dem som bor där, de som levat och verkat under den här omskrivna perioden. Bygdens liv har satt sin prägel på dem. Det är så med en bondgård, att den utgör en enhet med ägaren och familjen. När vi talar om en bonde nämner vi gärna även hans gård, t ex Birger i Kröcklinge eller Gösta i Skästa. Då vet envar vem det är fråga om.

Bonden och hans häst vore nog värda ett helt kapitel. Jag skall fatta mig kort om denna trofasta kamrat som före traktorn fick göra allt dragarbetet. Vid hästuttagningen 1969 redovisades 23 hästar och föl i kommunen. Jag skulle tro att det motsvarar ungefär 10 procent av det antal hästar som fanns en gång. Då är ändå minst halva antalet sk nöjeshästar och "pensionärer". De övriga pållarna behöver nog inte förta sig de heller.

En del anser sig inte kunna vara utan en häst hur orationellt det än kan vara. Detta

är en motsvarighet till dem som vänjer sig vid att ha hund. Det finns gamla garvade bönder som inte i vanliga fall skulle ge sig för någonting, men den dag hästen måste lämna gården åker de bort eller går upp i skogen.

I början av 30-talet var jag i Köping en lördag när det var Barnens dag. Jag kom att lyssna till ett samtal mellan två bössinsamlare flickor. Den ena sade:

— Nå, hur går det för dej då?

Den andra svarade:

— Inget vidare. Det är inget folk ute än! Det är bara bönder på stan.

Jag förstår flickan. Det var nog inte så gott att titta ihop pengar åt andras barn av folk ifrån landsbygden. De fick klara fram sina egna barn själva utan hjälp. Däremot är det många hundra stadsbarn som fått vistas i lantbrukarhem över somrarna utan någon ersättning, ty sådan förekom ej i den gamla tiden.

Bonden har alltid varit van att fatta sina beslut själv. Många vill gärna tala om och anvisa hur han skall göra. Han har alltid själv fått ta konsekvenserna av sitt handlande. Han står därför inte med mössan i hand och kröker rygg för dem som kallar sig herrar och auktoriteter. De måste först visa vad de går för innan de accepteras.

I slutet av 20-talet blev böndernas situation nästan ohållbar. Då började man resonera om sammanhållning och gemensam försäljning av jordbrukets produkter istället för att konkurrera med varandra.

Bönderna i Bro—Malma har alltid varit föreningssinnade. Det fanns eldsjälur som inte var rädda för besväret att åka runt hos sina

*Åsby Träindustris såg i Åsby startades i liten skala 1944. Anläggningen ägs av Västmanlands läns skogsägareförening. En timmerbil väntar på avlastning framför snickerverkstaden. Kontoret syns längst t. v. Anläggningen har ett 50-tal anställda och omsätter årligen 6 miljoner kronor.*

