



Länsstyrelsen
Gävleborg

Kulturmiljö
Anna Sundberg
Tel 026-17 11 66
Mobil 070-213 08 13
E-post ansu@x.lst.se

BESLUT

2003-12-15

Dnr 432-16033-03

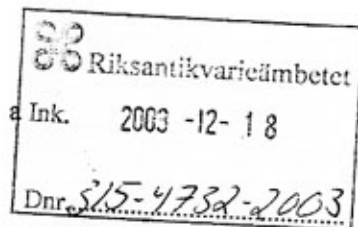

**Beslut om byggnadsminnesförklaring av det medeltida härbret i Yg,
Yg 2:33, Färila sn, Ljusdals kn, Gävleborgs län**

Länsstyrelsen förklarar med stöd av 3 kap 1§ kulturminneslagen det medeltida härbret i Yg, Yg 2:33, Ljusdals sn, Ljusdals kn för byggnadsminne. Samtidigt meddelas enligt 3 kap 2§ kulturminneslagen skyddsbestämmelser enligt bilaga 1.

Om särskilda skäl föreligger får Länsstyrelsen enligt 3 kap 14§ lämna tillstånd till ändring av byggnadsminne.

Länsstyrelsen lämnar råd och anvisningar för byggnadernas och markernas underhåll. Även Länsmuseum kan rådfrågas.

Redogörelse för ärendet

Fråga om byggnadsminnesförklaring av ovanstående objekt har väckts 2003-04-30 av Länsstyrelsen enligt 3 kap 1§ kulturminneslagen. Förslag till skyddsföreskrifter har remitterats 2003-10-09.

Fastighetens ägare har godkänt byggnadsminnesförklaringen. Även Riksantikvarieämbetet och Ljusdals kommuns samhällsbyggnadsnämnd har tillstyrkt förslaget.

Beslut i detta ärende har fattats av styrelsen. I beslutet deltog Landshövding Christer Eirefelt, länsrådet Monica Robin Svensson, Mats Ågren, Marie-Louise Dangardt, Stefan Hedin, Amelia Morey Strömberg, Jörgen Sjöstedt, Anders W Jonsson, Anne-Marie Eriksson, Lena Ödeen och Åke Berglund.

Byggnadsminnesutredningen utfördes av Anna Sundberg. I den slutliga beredningen deltog landshövding Christer Eirefelt, länsrådet Monica Robin Svensson, länsantikvarie Lena Landström, avdelningscheferna Olov Rydberg, Stig Hammarsten, Britt-Marie Ekengren och Mats Hindström samt Anna Sundberg, föredragande.

Postadress	Besöksadress	Telefon	Faxnummer	E-post adress
Länsstyrelsen 801 70 Gävle	Borgmästarplan	026-17 10 00	026-62 42 95	lansstyrelsen@x.lst.se

Överklagande

Detta beslut kan överklagas hos Länsrätten. Hur man överklagar framgår av bilaga 2. Enligt 3 kap 21§ kulturminneslagen gäller detta beslut omedelbart även om det överklagas.

Christer Eirefält
Landshövding

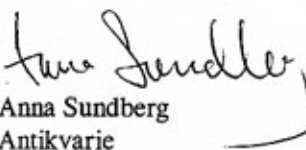
Anna Sundberg
Antikvarie

Bilaga:
Skyddsbestämmelser inklusive karta
Hur man överklagar

Kopia:
Lantmäterimyndigheten i Ljusdal, För åtgärd enligt 3 kap 8§
kulturminneslagen, Förvaltningshuset, 827 80 Ljusdal
Riksantikvarieämbetet
Ljusdals kommun, Byggnadsnämnden, 827 80 Ljusdal
Länsmuseet Gävleborg
Hälsinglands museum
Länsstyrelsen, plan

Postadress	Besöksadress	Telefon	Faxnummer	E-post adress
Länsstyrelsen 801 70 Gävle	Borgmästarplan	026-17 10 00	026-62 42 95	lansstyrelsen@x.lst.se

SKYDDSSOMRÅDE OCH SKYDDSFÖRESKRIFTER

för det medeltida härbret i Yg, Yg 2:33, Färila sn, Ljusdals kn, Gävleborgs län.

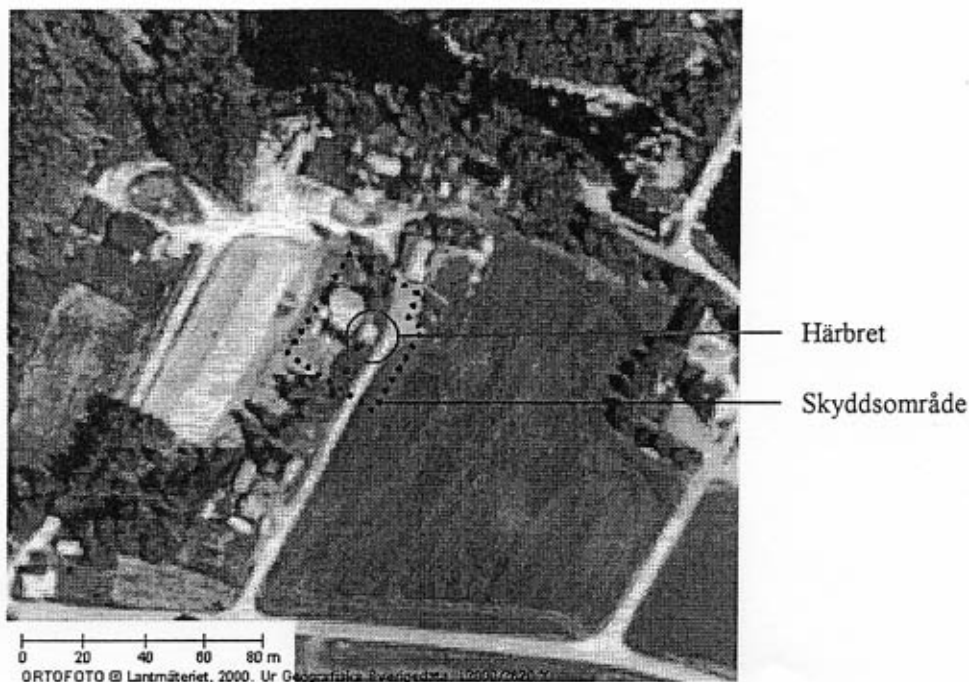

Skyddsföreskrifter

Skyddsområdet omfattar del av fastigheten Yg 2:33 enligt markering på ortofoto.

1. Byggnaden får inte rivas, flyttas, byggas om eller på annat sätt förändras till sin exteriör eller interiör.
2. Befintlig fast inredning, som trappan och hyllor, får ej flyttas, borttagas eller på andra sätt förändras.
3. Ny fast inredning får ej installeras utan Länsstyrelsens tillstånd.
4. Ytskikten, såväl interiört som exteriört, får ej åverkas. Exempel på åverkan är hyvling, bilning och målning. Undantaget är här exteriör rödfärgning med slamfärg som kan ske med jämna mellanrum. Samråd ska ske med Länsstyrelsen angående färgens kvalitet och kulör.
5. Byggnaden ska i samråd med Länsstyrelsen underhållas så att den inte förfaller. Vård och underhållsarbeten ska utföras med sådana material och metoder att det kulturhistoriska värdet inte minskar.
6. Skyddsområdet ska hållas i sådant skick att byggnadens karaktär och utseende inte förvanskas. Ytterligare byggnader får inte uppföras inom skyddsområdet utan Länsstyrelsens tillstånd. För att skydda byggnaden mot fuktskador får träd inte tillåtas växa upp inom en radie av 5 m från byggnaden.

Kommentarer

Avsikten med skyddsföreskrifterna är att inga exteriöra eller interiöra förändringar ska ske. Därför är även mindre åtgärder som installation av ny inredning o.s.v. tillståndspliktiga för att Länsstyrelsen ska få tillfälle att medverka till lämplig utformning.

Vård och underhåll av byggnaden ska ske i samråd med Länsstyrelsen. Så långt det är möjligt ska traditionella färgtyper, byggnadsmaterial o.s.v. användas. Detta gäller såväl byggnadens exteriör som interiör.

Medeltida delar som byts ut vid byggnadens vård bör sparas för framtida forskning. Bara originalmaterialet kan berätta om t.ex. virkesval och kvalitet vid tiden för ursprungs-
uppförandet.

Om särskilda skäl finns får Länsstyrelsen enligt 3 kap 14§ kulturminneslagen lämna tillstånd till ändring av byggnadsminne i strid mot gällande föreskrifter.