

LÄNSSTYRELSENHallands län
Planeringsavdelningen
Länsantikvarien

BESLUT

1986-11-28

Delg kvitto

11.392-249-81

1(3)

L 83/

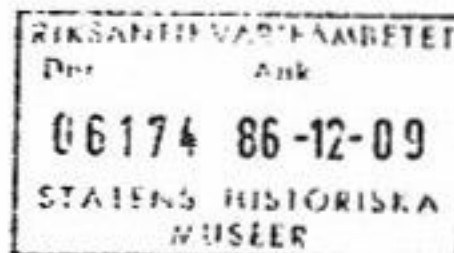

Byggnadsminnesförklaring enligt lagen om byggnadsminnen av
Skottorps slott, Skummeslövs socken, Laholms kommun

Fråga har väckts om att förklara Skottorps slott för byggnadsminne. Underrättelse härom har skett genom skrivelse till inskrivningsmyndigheten vid tingsrätten i Halmstad den 3 februari 1981. Därjämte har förslag till skyddsföreskrifter upprättats.

Fastighetens ägare har förklarat sig inte ha något emot en byggnadsminnesförklaring. Byggnadsnämnden i Laholms kommun har yttrat sig i ärendet varjämte samråd skett med riksantikvarieämbetet, som tillstyrkt byggnadsminnesförklaring.

Skottorps slott synes bevara egenarten hos gången tids byggnadsskick och är med hänsyn härtill att anses som synnerligen märkligt. Befintlig anläggning på Skottorp började uppföras på 1660-talet efter ritningar av Nicodemus Tessin d ä. På 1820-talet fick slottet sitt nuvarande utseende efter en genomgripande restaurering som påbörjades 1816 av arkitekt Carl Fredrik Sundvall.

Manbyggnaden består av två våningar med rikt artikulerad putsad fasad. Bottenvåningen domineras av den stora trapphallen som leder till övervåningen i vilken det finns en empireinredning ritad av Sundvall. Salongen mot trädgårdssidan är dekorerad med motiv från Titus triumfbåge. Övervåningen rymmer även matsal samt bibliotek. Den ovala s k bröllopsalen, är belägen mot trädgården i bottenvåningen. Källarvåningen rymmer valv, som torde härröra från slottets äldsta byggnadsskede.

Till slottet hör fyra flygelbyggnader, en stor park med framförliggande vallgrav.

Länsstyrelsen förklarar med stöd av 1 § byggnadsminneslagen Skottorps slott jämte ovanstående omgivande byggnader för byggnadsminne.

Länsstyrelsen meddelar jämlikt 2 § nämnda lag följande skydds-föreskrifter:

1986-11-28

11.392-249-81

1. Byggnaderna d v s manbyggnaden jämte fyra flygelbyggnader, får inte rivas, flyttas eller till sitt yttre byggas om eller på annat sätt förändras.
2. I trapphallen på b v och matsalen, salongen och förrummet till salongen 1 tr upp - de rum som markerats med snedstreck på planritning tillhörande dessa föreskrifter - får åtgärder inte vidtagas som medför ingrepp i befintlig rumsindelning eller fast inredning, såsom golv, tak- och väggmålningar, fönster och fönsteromfattningar, dörrar och dörrromfattningar, taklister och kakelugnar.
3. Byggnaderna skall underhållas så, att de inte förfaller. Vård och underhållsarbeten skall utföras på ett sådant sätt att det kulturhistoriska värdet inte minskar.
4. Det område kring byggnaderna som avgränsats med röd linje på karta tillhörande dessa föreskrifter skall hållas i sådant skick, att byggnadernas utseende och karaktär inte förvanskas.

Länsstyrelsen lämnar råd och anvisningar ifråga om underhållet av byggnader och vården av det kringliggande området.

Om ändringar av byggnadsminnet i strid mot meddelade skydds-föreskrifter finnes nödvändigt för att byggnaderna skall vara till nytta eller om sådan ändring eljest kan avses påkallad av särskilda skäl, får länsstyrelsen enligt 3 § lagen om byggnadsminnen meddela tillstånd härtill.

Länsstyrelsen erinrar dessutom om följande bestämmelser i byggnadsstadgan:

50 §. Byggnad skall underhållas så, att hållfastheten icke äventyras samt brandfara, sanitär olägenhet eller vanprydnad icke uppkommer ::=::=::=:

53 § 1 mom första punkten. Tomt skall, vare sig den tagits i anspråk för sitt ändamål eller icke, hållas i vårdat skick ::=::=

Enligt 14 § lagen om byggnadsminnen länder detta beslut till efterrättelse utan hinder av förd klagan.

./.
Besvärshänvisning, kammarrätten, enligt bilaga.

LÄNSSTYRELSEN

Hallands län
Planeringsavdelningen
Länsantikvarien

BESLUT

1986-11-28

11.392-249-81

Beslut i detta ärende har fattats av styrelsen. I beslutet deltog landshövdingen jämte ledamöterna Sten Persson, Dennis Högström, Evert Hedberg, Jörgen Andersson, Kerstin Zander, Lennart Andersson, Rolf Kenneryd, Inge Pettersson, Sven-Eric Lorentzon, Hans Hjortzberg-Nordlund, Arne Remgård och Margareta Fogelberg.

I den slutliga handläggningen deltog även länsrådet Eric Djuräng, förste länsassessor Åke Andrén samt länsantikvarien Lennart Lundborg föredragande.

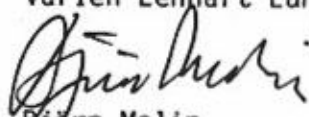
Björn Molin

Lennart Lundborg

Bilaga
Karta och planritning
Besvärshänvisning

Kopia
~~Riksantikvarieämbetet, Box 5405, 114 84 Stockholm~~
Nordiska museet, 119 21 Stockholm
Länsantikvarien, Box 2073, 300 02 Halmstad
Laholms kommun, Byggnadsnämnden, 312 00 Laholm
Laholms kommun, Kulturnämnden, 312 00 Laholm
Södra Hallands hembygdsförening, Kurt Karlsson, Ysby
312 00 Laholm
Planenheten
Länsantikvarien
Naturvårdsenheten
Överlantmätaren
Akten

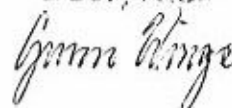
Bestyrkes

mg

Avstyckning från Skottorp 1:14

Län: Lärohm	Region: Halland
Nybildade fastighet: 1:39	
Registreringsdatum: 1980-08-01	
<input checked="" type="checkbox"/> Uppgift om åtgärd förrättningen avsett har införts i fastighetsregistret	<i>Monica Svensson</i> För fastighetsregisternämndheten
Area: 62189 m ²	
Fastighet, område m m	Fig
Agens uppgifter till lokal skattemyndighet och andra anmärkningar	

TEKNISK BESKRIVNING

Koordinatföreteckning
System: 5 gon V 6 Halland

Punkt	Mark	Koordinater	
		x	y
Polygonpunkter			
100	rm	56775,40	64215,02
101	rm	535,39	423,96
102	rm	583,26	152,21
103	rm	605,96	454,48
Gränspunkter			
1	rm	778,37	203,24
2	rm	663,88	552,13
3	rm	534,85	519,59
4	rm	582,77	146,75

Lotten A Skottorp 1:39 62189
Nybildning av servitut
Lotten A (härskande) äger utfartsrätt över Skottorp 1:14 å befintliga gårdsvägarna x och y

rm=rör i mark

x 56700

SKOTTORP 1:14

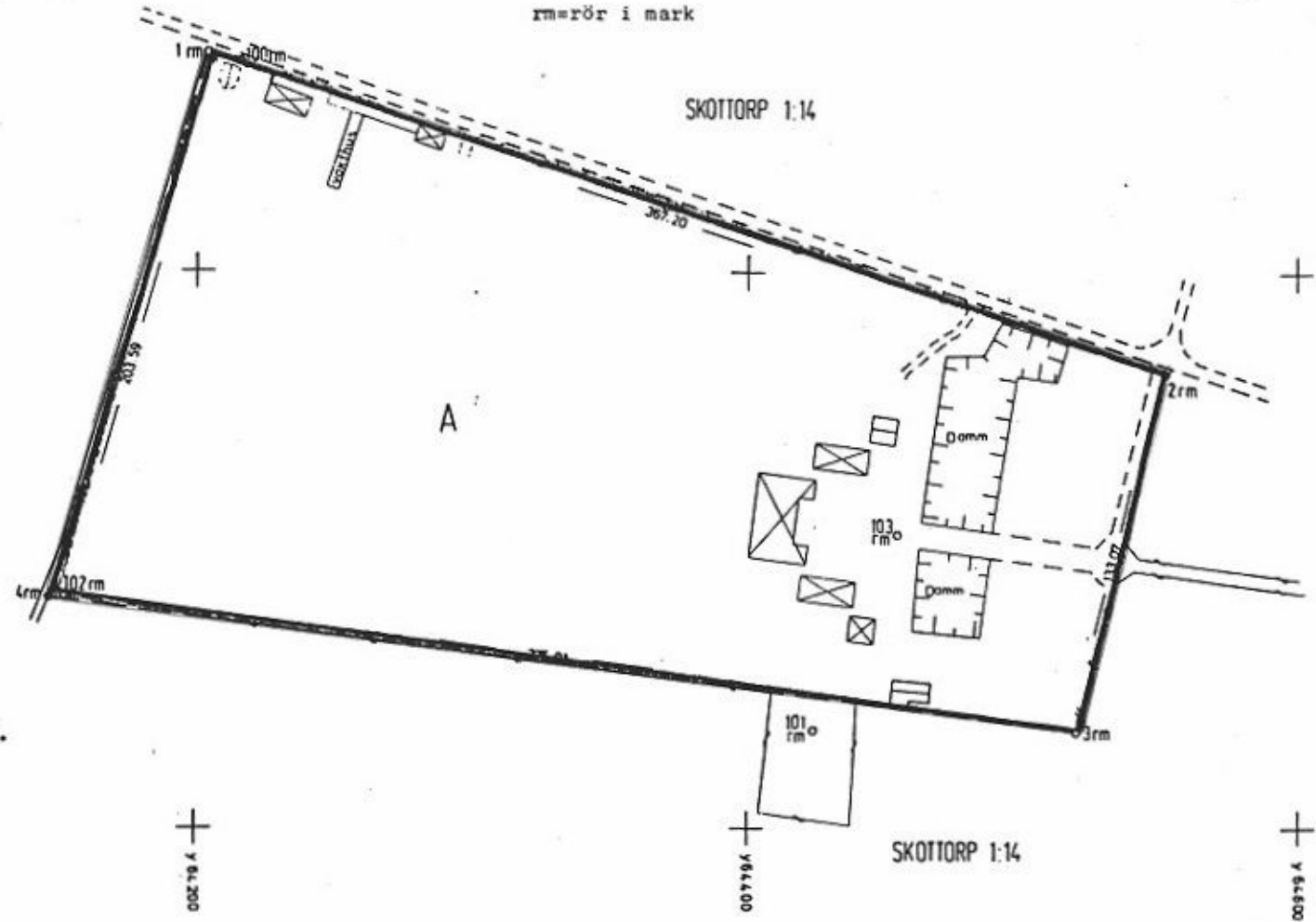

Nyttillkomna gränser: 1-2-3-4-1.

x 56500

Sät tekniska uttryck till svar	Skala	Reg karta, lägesangivning
	1:2000	1:2225:01, 04215
	Framställt genom	

Skottorps slott, andra våningen

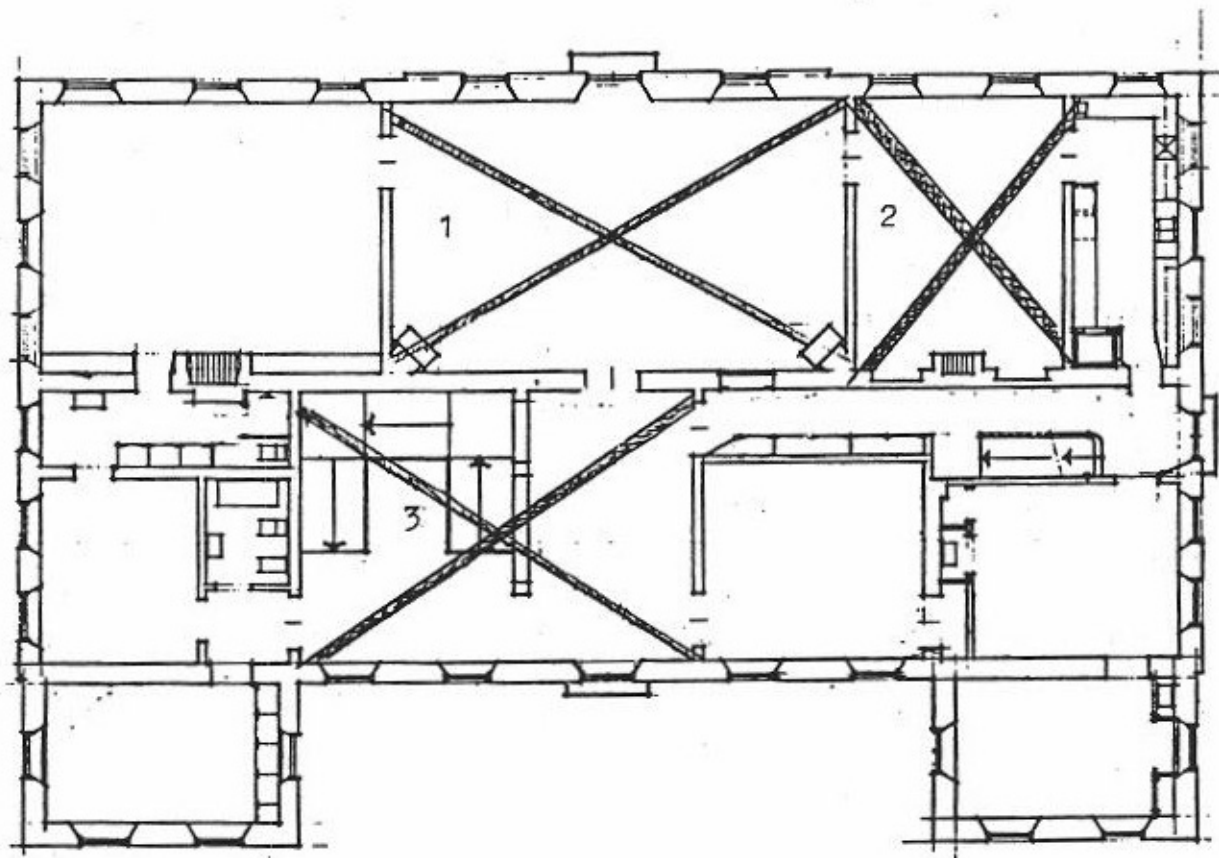

1. Salong
2. Matsal
3. Trapphall