

1981-06-18

11.392-4487-76

delg kvitto

(delbeslut)

Tanums kommun

Pack 89

457 00 TANUMSHEDE

Byggnadsminnesförklaring av tingshus och tingshusstall  
på fastigheten Hede 1:16 samt magasin på fastigheten  
Hede 1:10, Tanums socken, Tanums kommun

I skrivelse till riksantikvarieämbetet den 7 maj 1976 hemställde Tanums Hembygdsförening att rubricerade byggnader skulle byggnadsminnesförklaras. I samband med kulturminnesvårdens omorganisation överlämnades ärendet till Länsstyrelsen för vidare handläggning. Länsstyrelsen har genom Bohusläns museum låtit göra en dokumentation av de nämnda byggnaderna och av gästgiveriet. På grundval av utredningen utarbetades förslag till skyddsföreskrifter.

Förslaget remitterades till riksantikvarieämbetet och Tanums kommun.

Riksantikvarieämbetet framhöll i sitt yttrande den 10 juli 1979 att byggnaderna ifråga väl fyller de krav på kulturhistoriskt värde som byggnadsminneslagen ställer och att ämbetet inga erinringar hade mot skyddsföreskrifter eller skyddsområdesavgränsningar. Ämbetet var också berett att lämna bidrag till upprustning av magasinet.

Kommunfullmäktige i Tanums kommun beslöt den 30 juni 1980 att tillstyrka byggnadsminnesförklaring av tingshuset, tingshusstallet och sockenmagasinet i Tanumshede under förutsättning att källarmästare Steinar Öster får överta sockenmagasinet för en symbolisk summa och att han i samband därmed förbinder sig att överlåta andra våningen till hembygdsföreningen.

Kommunen har sedermera träffat detta avtal med källarmästare Öster, som för sin del i skrivelse den 8 juni 1981 bekräftat att han för magasinet accepterat de skyddsbestämmelser som föreslagits.

Byggnaderna visar tillsammans den gamla roll som Hede haft som centrum för socknen och häradet bl a beroende av de vägar som här möttes. De äldsta uppgifterna om att ting och gästgiveri har varit förlagda till Hede gård

Arkiv 80

Postadress

401 40 GÖTEBORG

Gataadress

L. 3- Ringvägen 2-4

Telefon

031 605000

Postgata

35184-1

1981-06-18

11.392-4487-76

(delbeslut)

tillbaka till 1630-talet. Tingshuset är troligen uppför i slutet av 1700-talet. Källarvåningen är dock troligen betydligt äldre. Tingshusstallet torde vara samtida med tingshuset. Magasinet uppfördes 1868 efter flera nödår. Det fungerade som havremagasin, där man vid missväxt kunde låna spannmål. Det har också utnyttjats för andra ändamål.

Länsstyrelsen beslutar enligt 1 § lagen (1960:699) om byggnadsminnen att förklara f d tingshuset, tingshusstallet och sockermagasinet i Tanumshede som byggnadsminnen.

Till beslutet fogar länsstyrelsen följande skyddsföreskrifter:

- 1 Byggnaderna som markerats med heldragen linje på bilaga 1 får ej rivas eller till sitt yttre ombyggas eller på annat sätt förändras.
- 2 I tingshusets samtliga våningsplan får ej åtgärder vidtagas som innebär ingrepp i befintlig rumsindelning eller stomme. De rum som kryssmarkerats på bilaga 2 och 3 får ej ombyggas eller på annat sätt förändras.
- 3 Byggnaderna skall underhållas så att de inte förfaller. Vård- och underhållsarbeten skall utföras på ett sådant sätt att det kulturhistoriska värdet inte minskar.
- 4 Det område kring byggnaderna som avgränsats med streckad linje på bilaga 1 skall hållas i sådant skick att byggnadernas utseende och karaktär inte förvanskas.

Länsstyrelsen lämnar råd och anvisningar i fråga om underhållet av byggnaderna. Om ändring av byggnadsminnet i strid mot meddelade skyddsföreskrifter finnes nödvändig för att byggnaden skall vara till nytta eller om en sådan ändring eljest kan avses påkallad av särskilda skäl, får länsstyrelsen enligt 3 § lagen om byggnadsminnen meddela tillstånd därtill.

Enligt 14 § tredje stycket lagen om byggnadsminnen gäller detta beslut omedelbart även om det överklagas.

Detta beslut kan överklagas hos kammarrätten i Göteborg inom tre veckor, se bilaga (formulär 1).

1981-06-18

11.392-4487-76

(delbeslut)

Beslut i detta ärende har fattats av länsstyrelsens styrelse. I beslutet deltog landshövdingen Åke Norling, ledamöterna Göran Axell, Werner Olsson, Lars-Åke Skager Erling Sundwall, Curt Glimje, Rune Thorén, Ingemar Svensson, Bengt-Olof Thylén, Stig Grauers, Elof Karlsson samt tjänstgörande suppleanterna Torsten Börjesson, Bertil Bjerrek och Kurt Axelsson.

I den slutliga handläggningen deltog även länsrådet John Högglund, förste länsassessorn Carl-Otto Lindberg, biträdande länsarkitekten Elof Persson, byrådirektören Olof Geggén och länsantikvarien Hans Andersson, den sistnämnde föredragande.

Enligt länsstyrelsens beslut

*Åke Norling*  
Åke Norling

Bilagor

Karta och planer  
Rapport  
Besvärshänvisning

Kopia till

riksantikvarieämbetet och statens historiska museer (+ bilagor)

byggnadsnämnden i Tanums kommun (+ bilagor)

kulturnämnden i Tanums kommun (+ bilagor)

inskrivningsmyndigheten

Bohusläns museum (+ bilagor)

Tanums Hembygdsförening (+ bilagor)

planenheten

juridiska enheten

lantmäterienheten

länsantikvarien

äkten

Fotostatkopians riktighet bestyrkes:

*Bohusläns museum*

MW/MS

Bilaga 1.

Tanums kommun

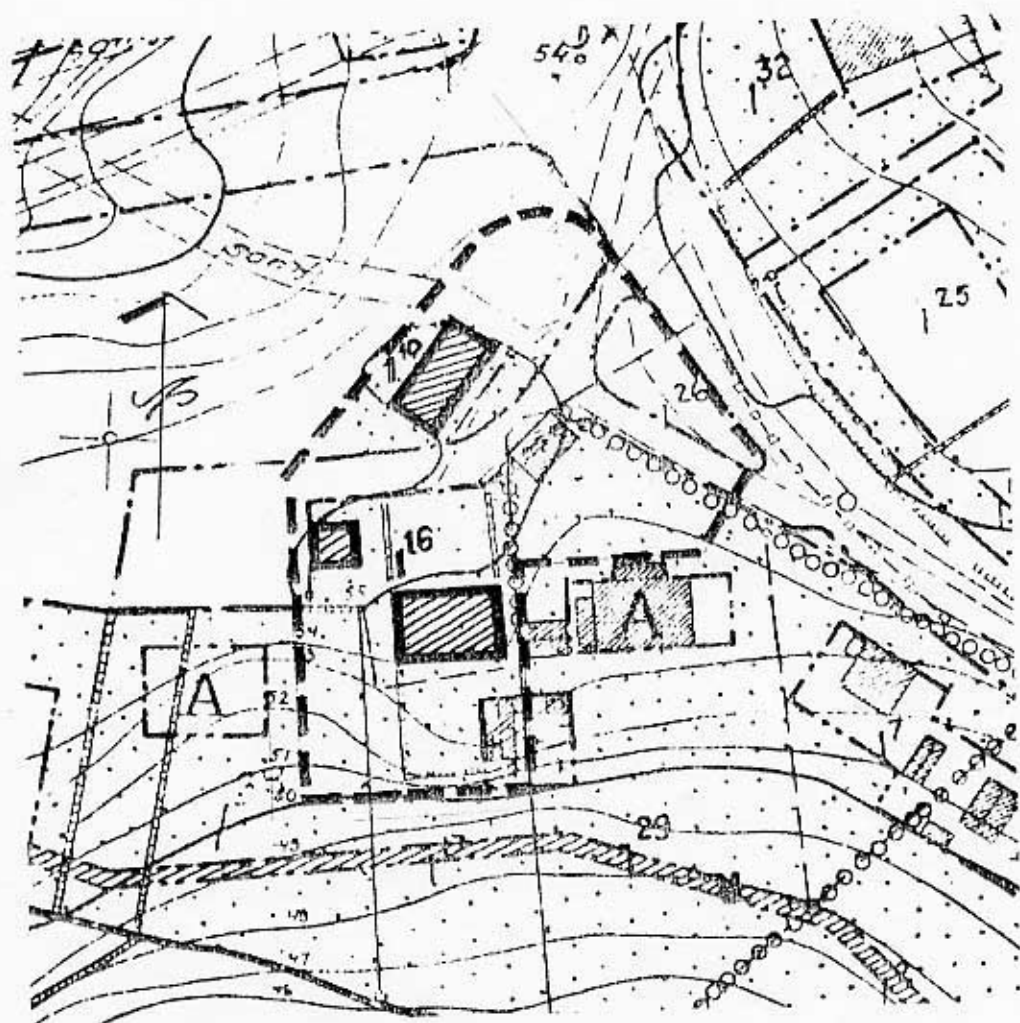

Del av byggnadsplan

Skala 1:1000



Tillhör skyddsbestämmelserna för Hede 1<sup>10</sup> och Hede 1<sup>16</sup>  
Tanums kommun.

Beteckningar:

 : begränsningslinje, byggnad  
 : " " , område

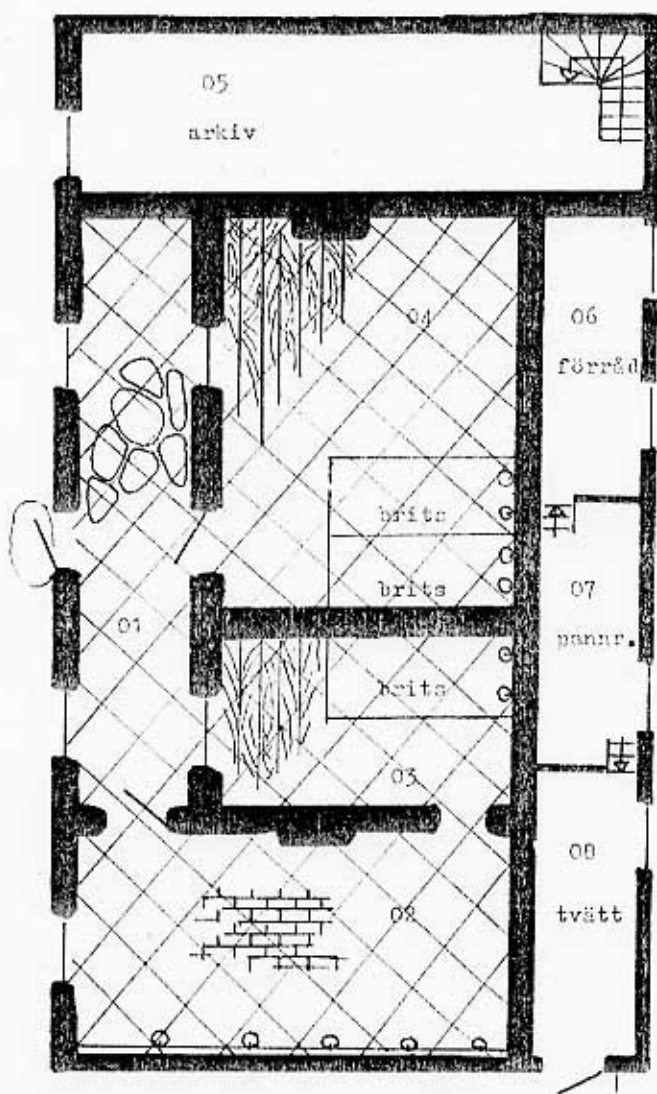

KÄLLARPLAN Skala 1:100

Tillhör skyddsföreskrifterna för Hede 1<sup>16</sup> Tanums kommun

Beteckning:

 Krysmarkering

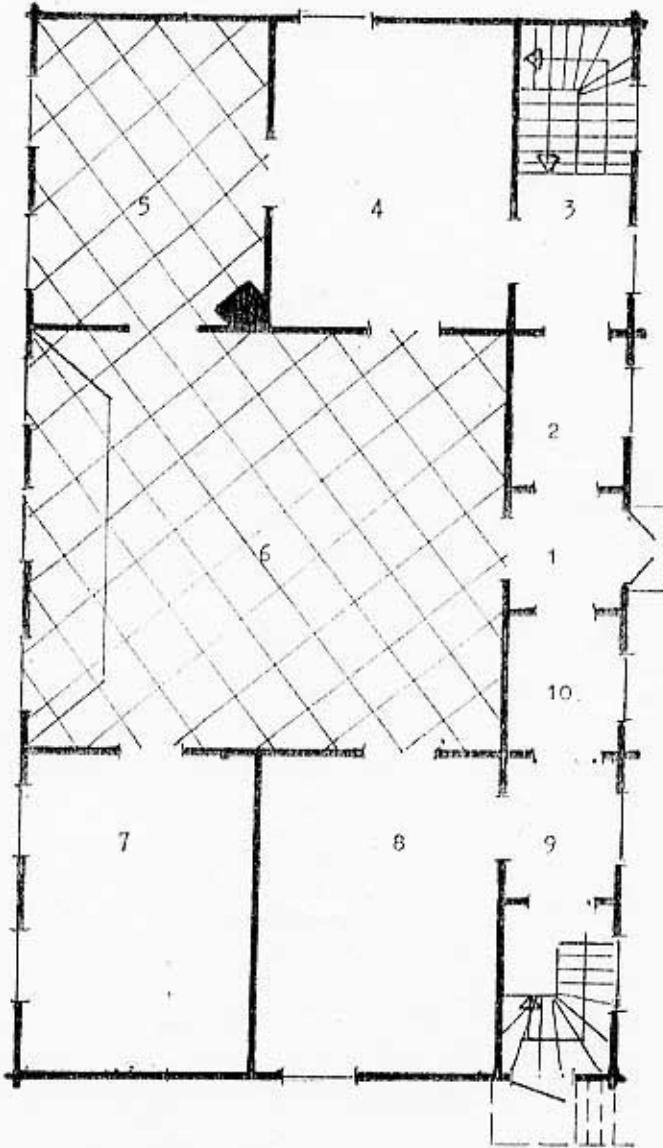

BOTTENPLAN Skala 1:100

Tillhör skyddsföreskrifterna för Hede 1<sup>16</sup> Tanums kommun

Beteckning:

 Krysmarkering