



1985-04-15

11.392-3111-78

rek+mb

✓ 19. 85.07.22 beslöt Vg

lista nr

laggkraftbrev utfärdat 1985-05-17
införes i registret över byggnadsminn

An An



SWEDISH NATIONAL HERITAGE BOARD
 RIKSANTIKVARIÉÄMBETET

STAVELI

5-04-22

STORISKA
 MUSEER

Byggnadsminnesförklaring av Hotell Billingen på fastigheten Fjolner 7 i Skövde

Ni har i skrivelse till länsstyrelsen den 5 december 1979 väckt fråga om byggnadsminnesförklaring av Hotell Billingen eller delar därav.

Riksantikvarieämbetet har i yttrande den 29 januari 1980 i angiven omfattning tillstyrkt byggnadsminnesförklaring. I beslut den 16 mars 1984 om bidrag till kostnaden för fasadrestaurering har riksantikvarieämbetet därtill angivit byggnadsminnesförklaring som villkor för bidragsgivning. Nordiska museet har i yttrande den 24 januari 1980 tillstyrkt byggnadsminnesförklaring av vissa delar av byggnaden.

Byggnadsnämnden i Skövde har vid sammanträde den 13 mars 1980 bl a uttalat att Hotell Billingen bör skyddas från rivning och att vissa interiörer under förutsättning av bibehållen funktion bör bevaras i oförändrat skick.

Ägaren SARA AB, har i skrivelse till länsstyrelsen senast den 7 mars 1985 accepterat byggnadsminnesförklaring och godkänt de av länsstyrelsen föreslagna skyddsföreskrifterna.

I många städer byggdes under 1800-talet stadshus eller societetshus, med både nöjes- och sammanträdeslokaler. Från 1850-talet uppfördes stadshotell avsedda dels för resande, dels för borgerskapets umgängesliv. Stadshotellen fick för det mesta ett framträdande läge i staden och en omsorgsfull arkitektonisk utformning. Detta förklaras av att de normalt skulle fungera som stadens representationslokal. En av standardlokalerna i ett stadshotell är också den stora festsalen där staden tog emot sina gäster och där borgarna avhöll sina fester som t ex den årligen återkommande Oscarsbalen.

Hotell Billingen uppfördes 1888 av byggmästaren Axel Lindström efter ritningar av arkitekten Axel och Hjalmar Kumlien i samarbete med Skövde-arkitekten L Kellman. Hotellet hör till de praktfullaste och från arkitektonisk synpunkt intressantaste av de många hotellbyggnader som uppfördes runt om i landet under mitten och slutet av 1800-talet.

Deb 629, Mariestad

Länsstyrelsen förklarar med stöd av 1 § lagen om byggnadsminnen den byggnad vari Hotell Billingen är inrymt för byggnadsminne.

Länsstyrelsen meddelar enligt 2 § samma lag följande skydds-föreskrifter.

1. Byggnaden får inte rivras eller till sitt yttre byggas om eller på annat sätt förändras. Den skyddade byggnadsdelen har avgränsats med röd linje på bilaga 1.
- ./.
2. I trapphall och festsal med angränsande salonger - markerade med snedstreck på ritningar, bilaga 1 och 2, tillhörande dessa föreskrifter - får åtgärder inte vidtas som medför ändring av eller ingrepp i befintlig rumsindelning eller fast inredning.
3. Byggnaden skall underhållas så att den inte förfaller. Vård- och underhållsarbeten skall utföras på ett sådant sätt att det kulturhistoriska värdet inte minskar.

Länsstyrelsen lämnar råd och anvisningar ifråga om underhållet av byggnaden.

Om ändring av byggnadsminnet i strid mot meddelade skydds-föreskrifter finnes nödvändig för att byggnaden skall vara till nytta eller om sådan ändring eljest kan anses påkallad av särskilda skäl, får länsstyrelsen enligt 3 § lagen om byggnadsminnen meddela tillstånd härtill.

Enligt 14 § lagen om byggnadsminnen gäller detta beslut omedelbart även om det överklagas.

./.

Besvärshänvisning bilaga formulär nr 5.

Vid den slutliga handläggningen av detta ärende, i vilket länsstyrelsens styrelse beslutat, har förutom föredraganden länsantikvarien Lindgren även länsrådet Norling och läns-assessorn Egnell deltagit.

./.

Beslutsförfarandet i övrigt i länsstyrelsens styrelse framgår av bilagda protokollsutdrag.

I styrelsens beslut deltog förutom landshövdingen ledamöterna E Andersson, K-E Andersson, L Blom, H Davidsson, T Ekered, S Grenabo, A Gustavsson, E Högemark, P Jansson, B Johansson, L Landgren, A Nilsson, O Wilhelmsson och I Virgin.

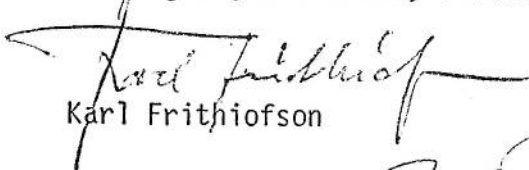

Karl Frithiofson



Jan G Lindgren

Kopia till:

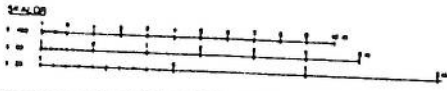
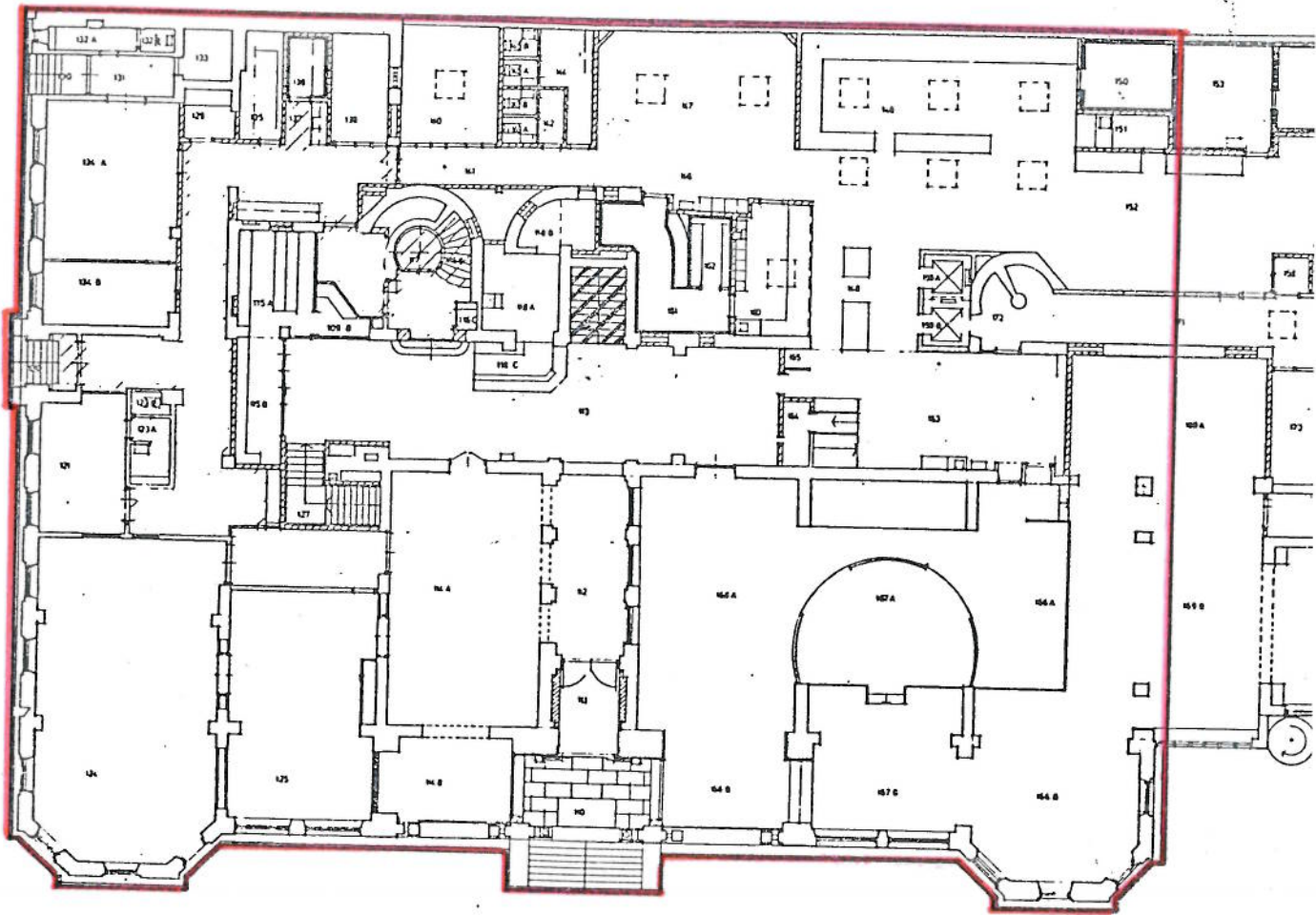
SARA AB rek+mb
styrelsen
RAA rek+mb
Nordiska museet
Länsmuseet
BN
KN
FBM
penh
jurenh
registret
akten

Meddelande till inskrivningsmyndigheten vid Skövde tingsrätt
ofördrojligen efter det att beslutet vunnit laga kraft.

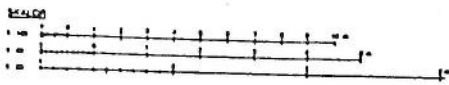
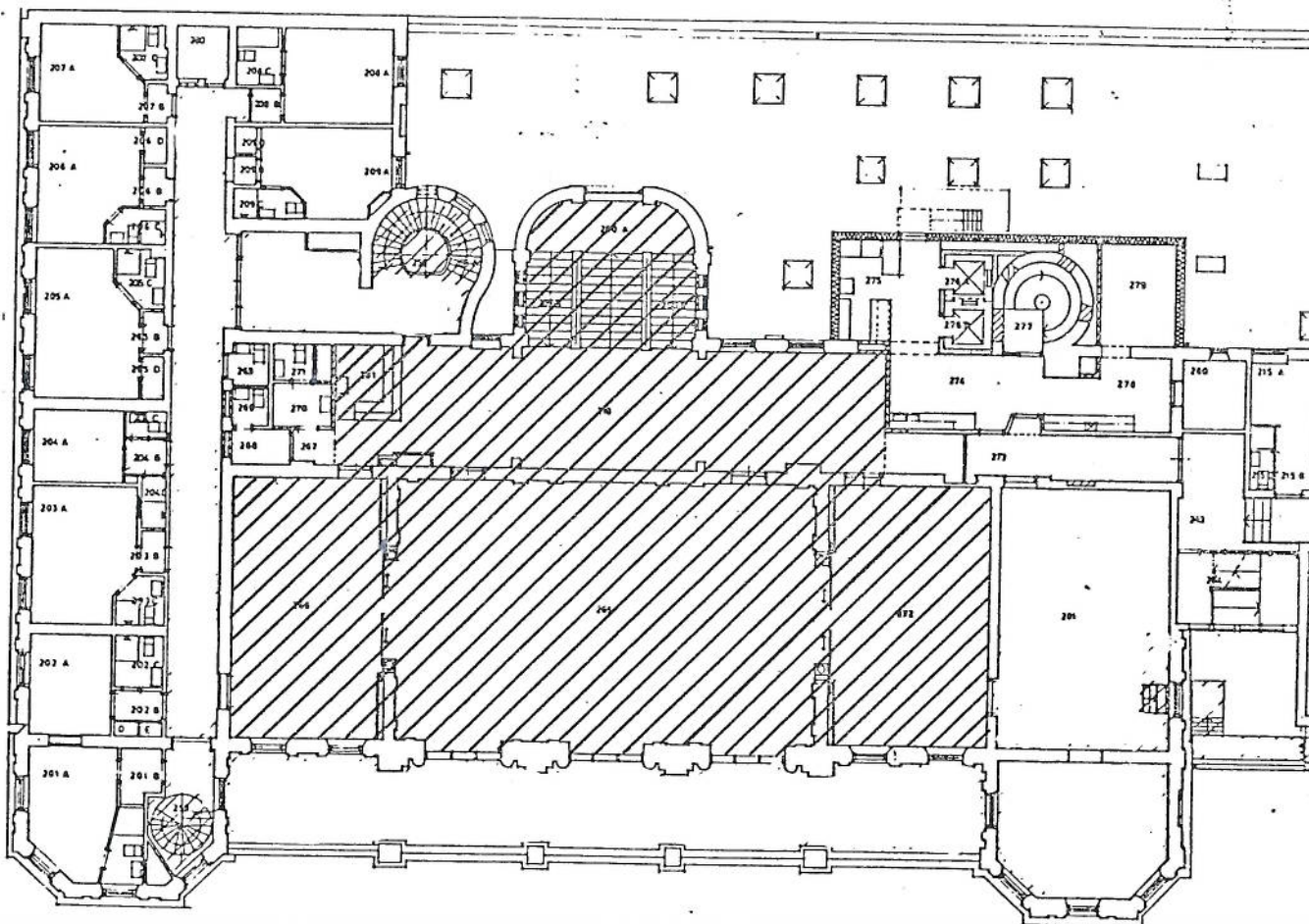



BESVÄRSHÄNVISNING

Besvär över detta beslut kan anföras genom skrivelse till kammarrätten i Göteborg. Skrivelsen skall ha kommit in dit inom tre veckor från den dag klaganden fått del av beslutet.

Kammarrätten i Göteborg har adress Box 1531, 401 50 Göteborg. Klaganden bör i besvärsskrivelsen tydligt ange vilket beslut som överklagas och vad som yrkas. Vidare bör klaganden meddela sin fullständiga adress, personnummer och telefonnummer.