

rek + mb

Enligt utsändningslista

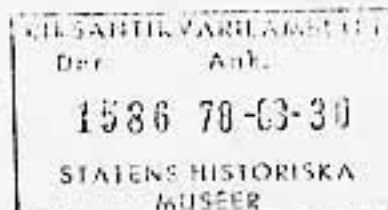

Kopia till  
Akten

Länsantikv  
Planenh  
Jur enh  
Länsmuseet  
Inskrivnings-  
myndigheten i  
Sjuhäradsbygdens  
domsaga efter  
laga kraft (med  
bevis härom)  
Nordiska museet  
Kulturnämnden i  
Marks kommun  
Pressen-SR 37  
Lekmannastyr 40  
Pärmen

rek + mb  
Riksantikv ämb  
Byndn i Marks  
kommun

Byggnadsminnesförklaring jämlikt lagen (1960:690, senaste lydelse 1976:440) om byggnadsminnen av samtliga byggnader på fastigheten Åsletorp Jönsagården 2:1 (Källäng) i Örby socken, Marks kommun (1 bilaga)

Fråga har väckts om att förklara angivna byggnader för byggnadsminnen. Underrättelse därom har skett genom skrivelse den 22 juli 1977 till inskrivningsmyndigheten vid Sjuhäradsbygdens tingsrätt. Därjämte har förslag till skyddsföreskrifter upprättats.

Fastighetens ägare, \_\_\_\_\_, och byggnadsnämnden i Marks kommun har i yttranden förklarat sig icke ha något att erinra mot en byggnadsminnesförklaring. Ägarna har också godkänt de föreslagna skyddsföreskrifterna.

Byggnaderna på förläggargården Källäng bevarar egenarten hos gången tids byggnadsskick och är med hänsyn därtill att anse såsom synnerligen märkliga.

På grund härav och med beaktande av vad i övrigt förekommit i ärendet förklarar länsstyrelsen, jämlikt 1 § lagen om byggnadsminnen, byggnaderna för byggnadsminnen.

I samband härmed meddelar länsstyrelsen jämlikt 2 § nämnda lag, följande skyddsföreskrifter:

1. Byggnaderna får ej rivas eller flyttas.

*Deb 2691 mb  
Vänersborg*

Postadress  
Fack  
462 01 VANERSBORG 1

Telefon  
0524-220 00

Postgiro  
1 51 85-8

2. Byggnaderna får till sitt yttre inte byggas om eller förändras på annat sätt.
3. Befintlig rumsindelning och äldre fast inredning i bostadshusen, såsom golv, dörrar, dörr- och fönsterfoder, listverk, spiskomplex samt äldre tapeter, skall bevaras.
4. Underhållsåtgärder som berör byggnadernas exteriör, såsom ommålning samt reparation av skorstenar, tak, brädfodring, fönster och stensockel, liksom underhåll av äldre fast inredning skall utföras på sådant sätt att byggnadernas kulturhistoriska värde inte minskar. Råd och anvisningar i dessa frågor lämnas av länsstyrelsen.
5. Inom det område som på till akten hörande karta markerats med röd begränsningslinje får ytterligare bebyggelse eller annan väsentlig markförändring inte förekomma.
6. Inom det under punkten 5 nämnda området skall hägnader och alléer hållas i vårdat skick.

Om ändring av byggnadsminne i strid mot skyddsföreskrifterna finnes nödvändig för att byggnaderna skall vara till nytta eller sådan ändring eljest kan anses påkallad av särskilda skäl, kan länsstyrelsen enligt 3 § lagen om byggnadsminnen meddela tillstånd härtill.

Den som bryter mot dessa föreskrifter kan, jämlikt 17 § samma lag, straffas med dagsböter.

Länsstyrelsen erinrar dessutom om följande bestämmelser, dels i 53 § 1 mom första punkten byggnadsstadgan att tomt skall hållas i vårdat skick och dels 50 § samma stadga att byggnad skall underhållas så, att hållfastheten inte äventyras samt brandfara, sanitär olägenhet eller vanprydnad inte uppkommer.

Enligt 14 § lagen om byggnadsminnen länder detta beslut till efterrättelse utan hinder av förd klagan.

Talan mot detta beslut föres hos kammarrätten i Göteborg genom besvär. Besvärshandling skall ha kommit in till kammarrätten inom tre veckor från den dag, då klaganden fått del av beslutet. In-sändes besvärshandlingen med posten, skall det ske med betalt brev under adress: Kammarrätten i Göteborg, Fack, 401 01 GÖTEBORG.

Beslut i ärendet har fattats av länsstyrelsens styrelse. I styrelsens beslut har deltagit landshövdingen samt ledamöterna Agardtsson, Kerstin Andersson, Boger, Engqvist, Furvik, Jinnegård, Gösta Johansson, Josefson, Karlson, Larsson, Peterson, Ryberg och Thelin. I den slutliga handläggningen har deltagit länsantikvarien Wegraeus, föredragande, samt t f länsrådet Hansander, länsassessorn Bonde, juridiska enheten, länsarkitekten Stigler, planenheten, ävensom byrådirektören Mattsson, lantmäterienheten.

G von Sydow

Erik Wegraeus

Bilagor

Karta

Beskrivning av byggnadsminnet

Utsändningslista

rek + mb

Erik Andersson  
Källängs gård  
511 00 KINNA

Nils Andersson  
Källängs gård  
511 00 KINNA

Signe Andersson  
Källängs gård  
511 00 KINNA

Olga Hanström  
Engelbrektsgatan 3  
432 00 VARBERG

Lennart Rudqvist  
Tornfalksgatan 30  
703 49 ÖREBRO

Ingegerd Strömberg  
Lådämnsgatan 14  
416 79 GÖTEBORG

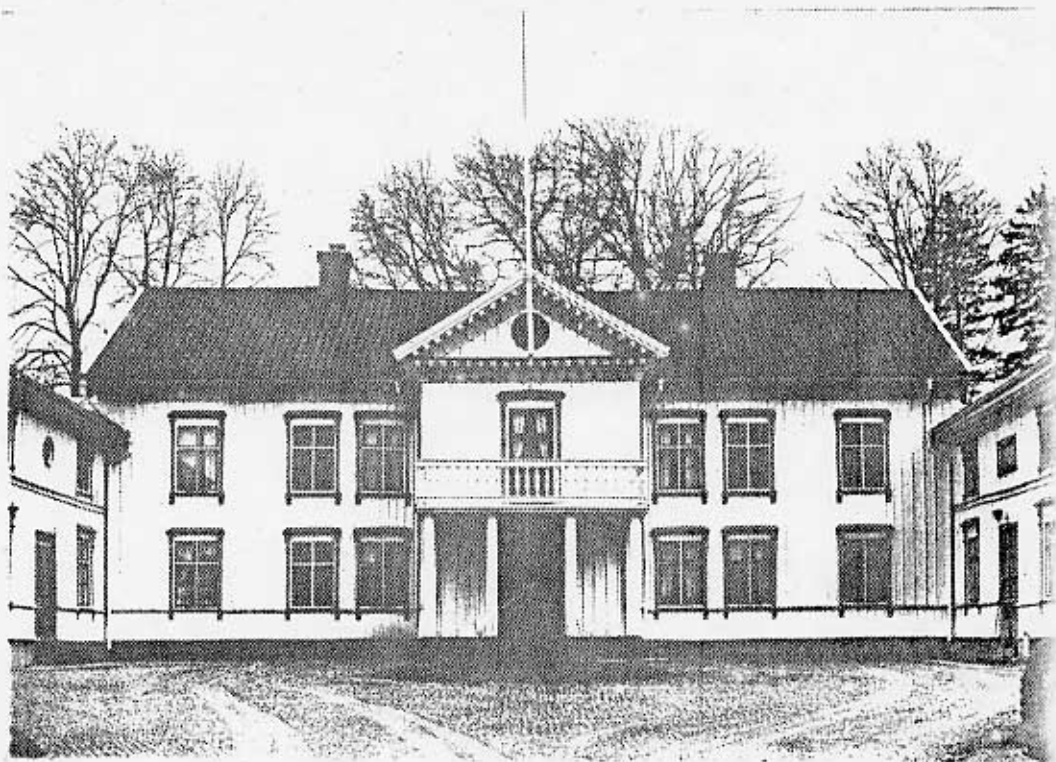

11.392-2467-77

MANGÅRDSBYGGNAD, LADUGÅRD, MAGASIN, F D MEJERI, VAGNSLIDER OCH KÄLLARE PÅ  
FASTIGHETEN ÅSLETORP JÖNSAGÅRDEN 2:1, FÖRLÄGGARGÅRDEN KÄLLÄNG, I ÖRBY SOCKEN,  
MARKS KOMMUN

Förläggargård från 1840-talet med en kontinuerlig vävnadstillverkning fram till  
på 1900-talets förra hälft. Väveriet utgjorde bl a Örby sockens första industri-  
byggnad.

Gårdsanläggningens yttre planläggning är utmärkande för områdets högre ståndsmiljöer.

Mangårdsbyggnaden sammanbyggd med flyglarna, uppförda på 1830-talet, är byggda  
i timmer med oljevita locklistpaneler. Dörr- och fönsterfodren är gula och taket  
är klätt med enkupigt tegel. Byggnaderna ansluter stilmässigt till empirens trä-  
panelarkitektur med bl a takgesims, fönster- och dörrfoder utförda i tandsnitts-  
ornamentik. Till sin form motsvaras huvudbyggnaden närmast av gruppen salsbygg-  
nader. Byggnaderna är såväl exteriört som interiört intakt bevarade.



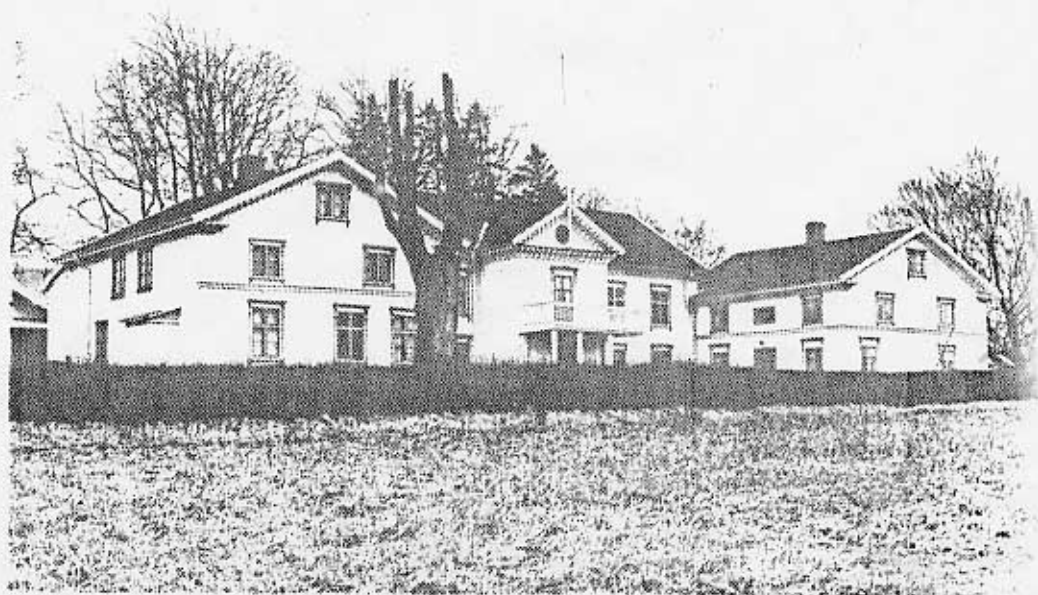
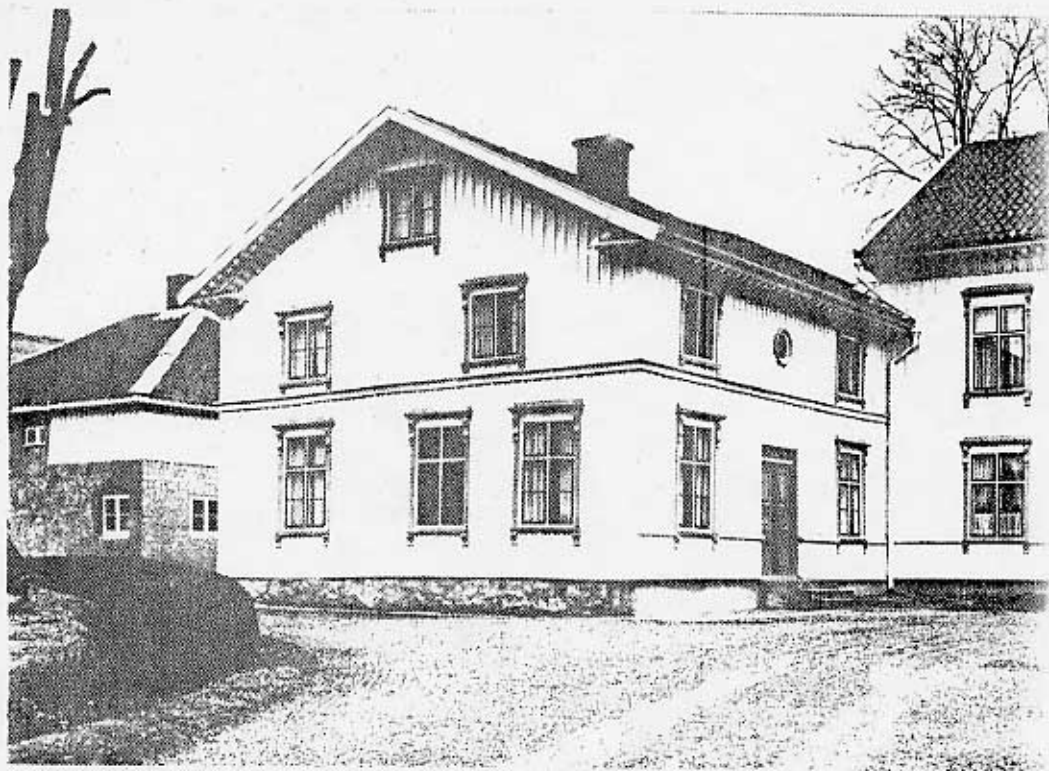



MILJÖN VID KÄLLÄNG

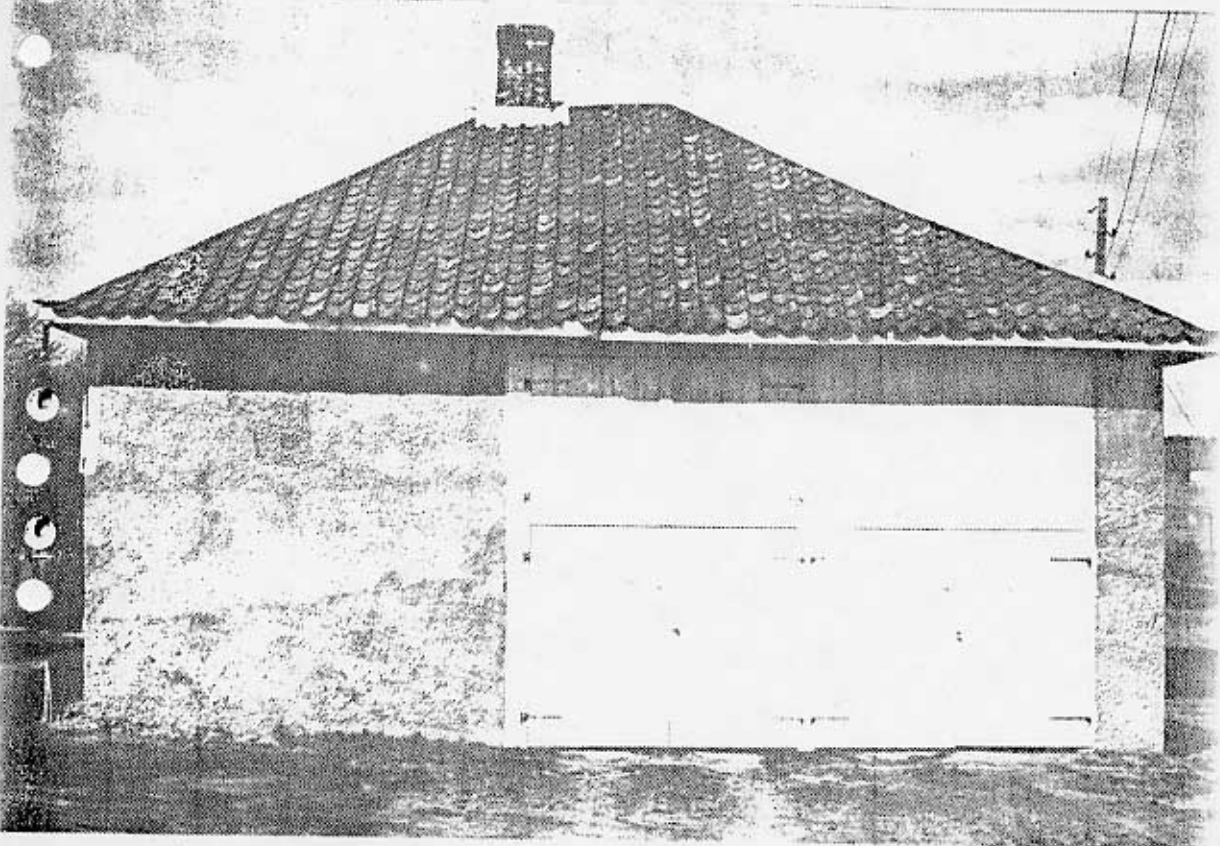
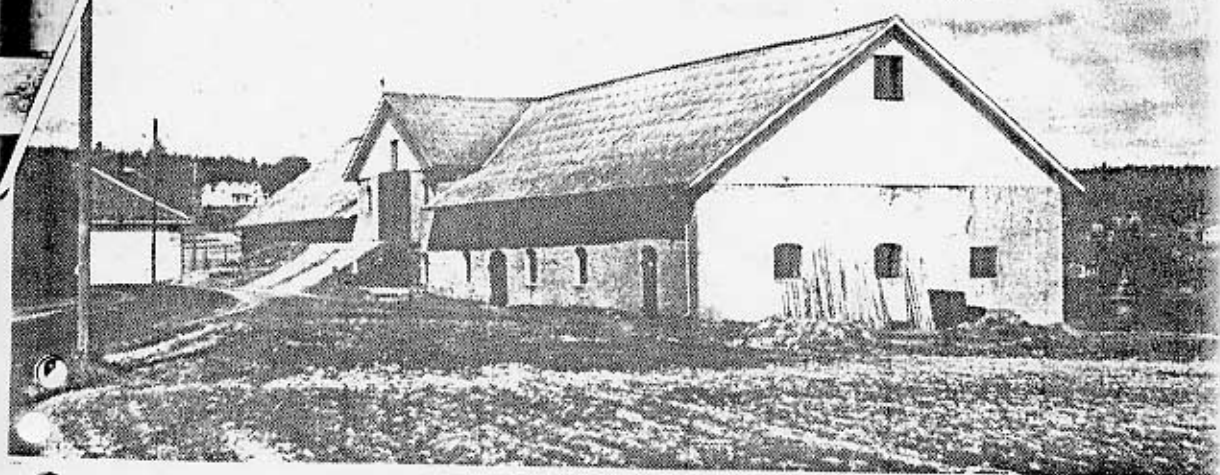

Ladugård (1851) och magasin (1900) är i konststen med gråputsad fasad och oljevit lockpanel





F d mejeriet från 1850-talet är uppfört i sten med gråputsade fasader

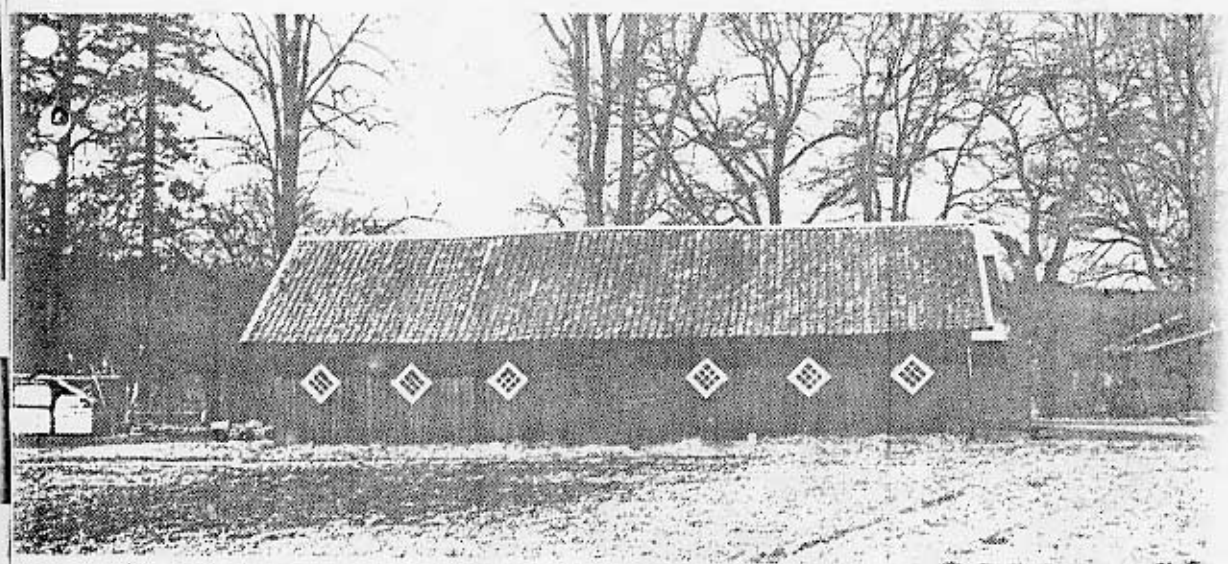

Vagnslidret från 1850-talet är i trä med faluröd locklistpanel

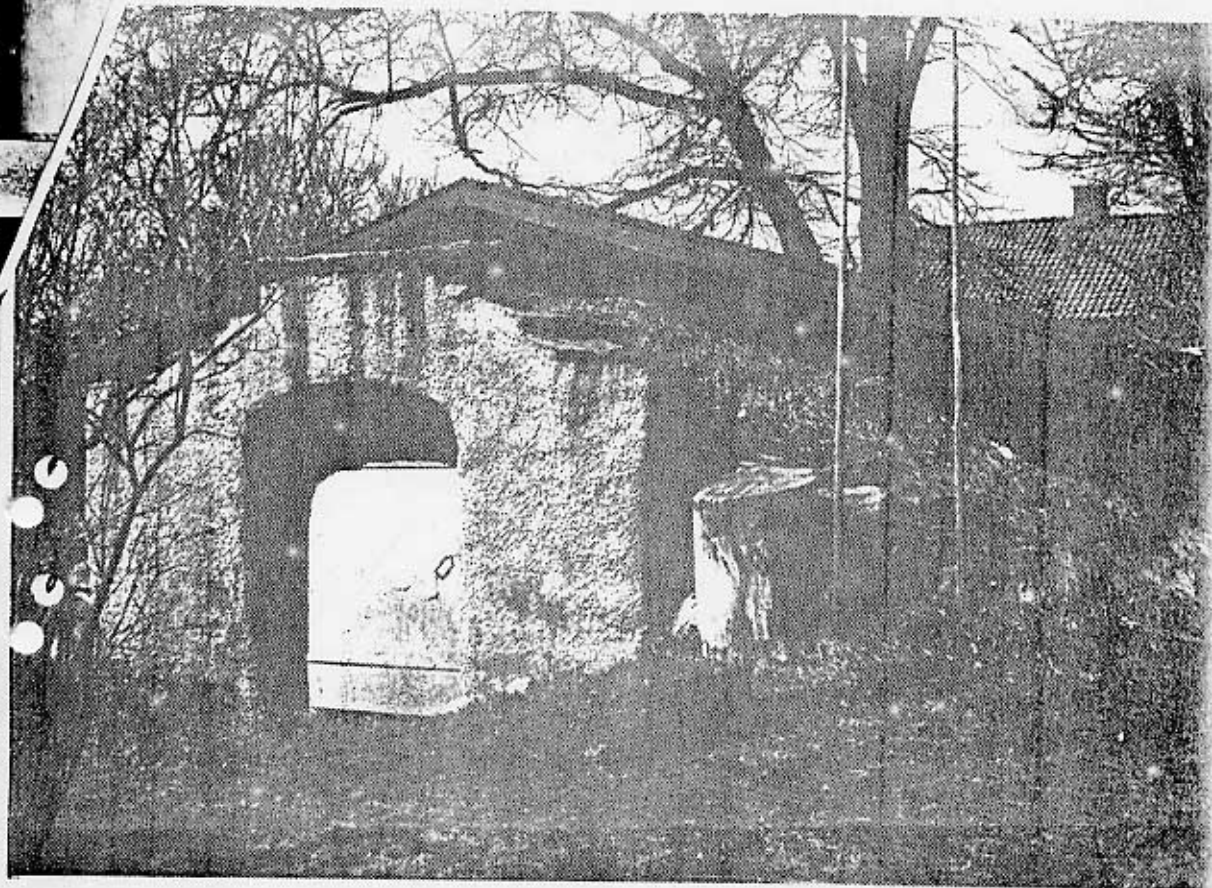

Källare från 1650-talet är uppförd i sten med gråputsade fasader

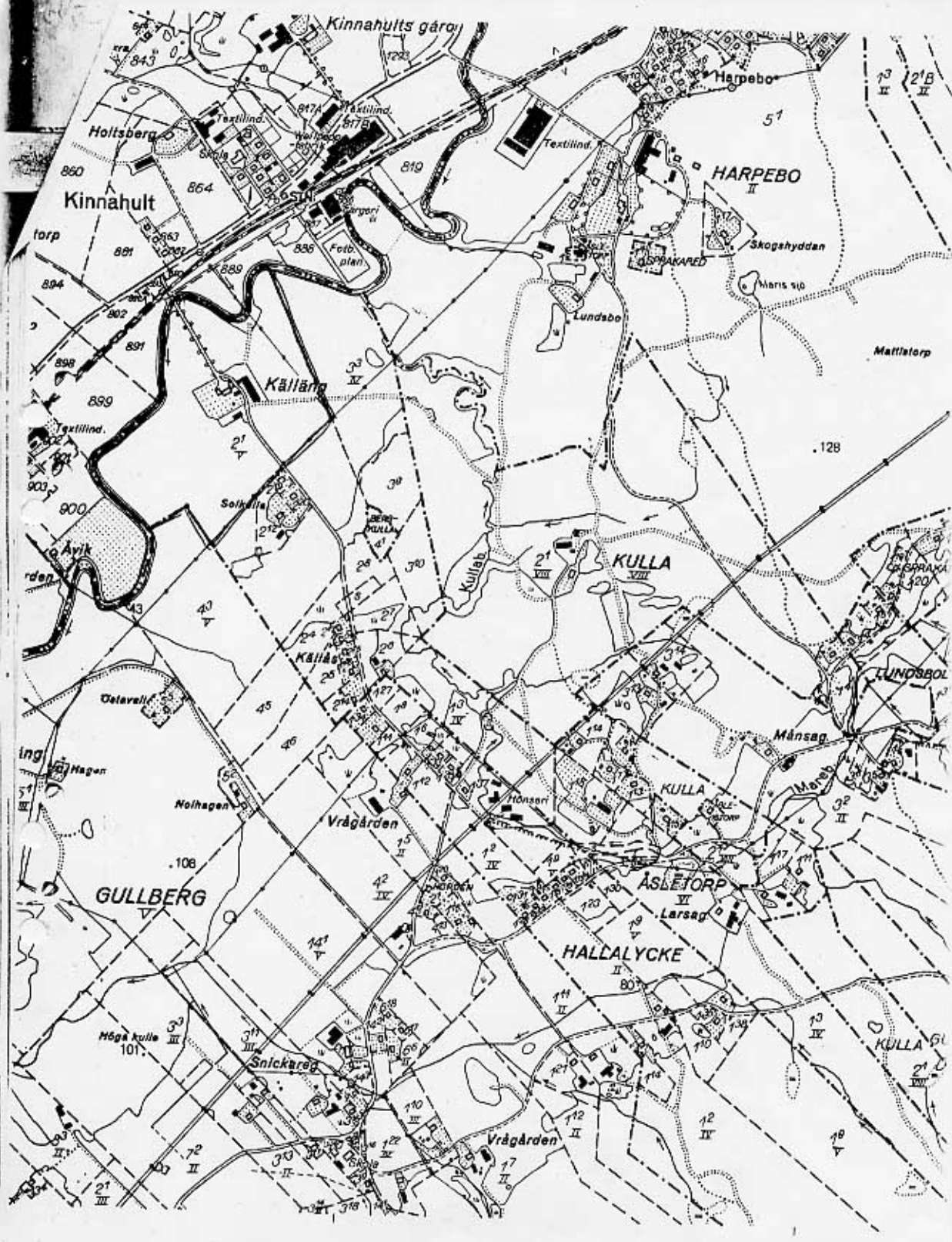

Jen är räknad

- △ 00,0 Triangelpunkt (trigonometriskt höjdbestämd)
- 00,00 Avvägd, markerad höjdpunkt (föropunkt)