

Blånkett hämmar

31
II
Skräpubo

Fyrkanten

15

31
II

13

CUSTAVSSONS
TORPET

12

4

14

Badplats

33

SKILÅN

Hyllruin

1

10

Källfallet

Blåkulla

21

3

9

8

Hyllruin

2

6

7

Gruva

5

SKILÅN 3:3

Bokarviken

Laxviken

Rödgruvfallet

20

19

18

Sundet

Bokarviken

Rödgruvorna

17

33

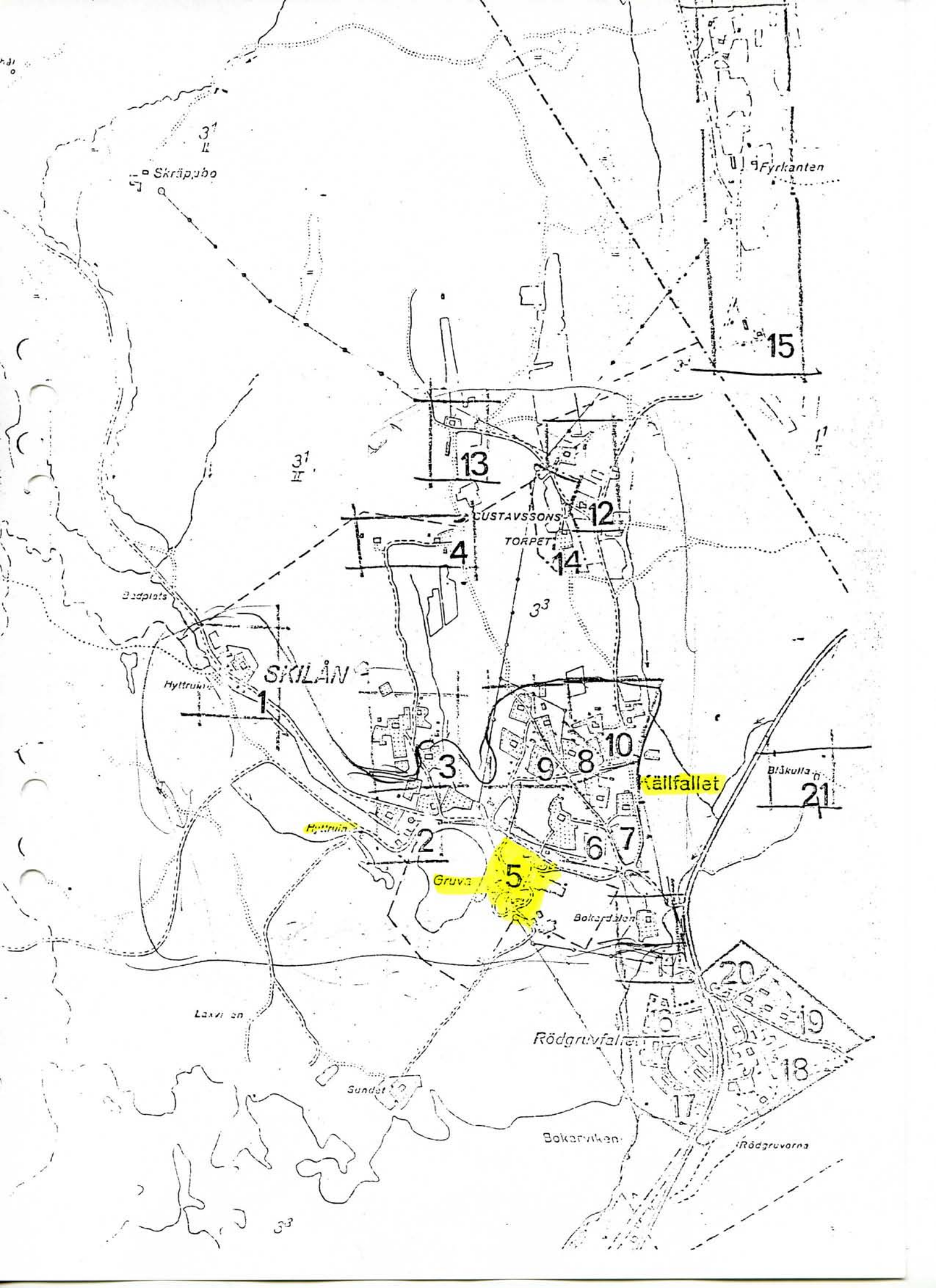

Skräppubo

Fyrkanten

15

13

12

4

CUSTAVSSONS

TORPET

14

Badplats

SKILÅN

Hylltrun

1

3

9

8

10

Källfallet

Bjäckulla

21

Hylltrun

2

Gruva

5

6

7

Bokarviken

Laxviken

Sundet

Rödgruvfallet

20

19

18

17

Bokarviken

Rödgruvorna

33

Situationsplan

Källfallet

Se KMO-program Skinn.
1982 s. 38.

↑ källfallet uppböcktes 1895
Vecksenheten
nedlagd.
1967

Brokettvåk 1908

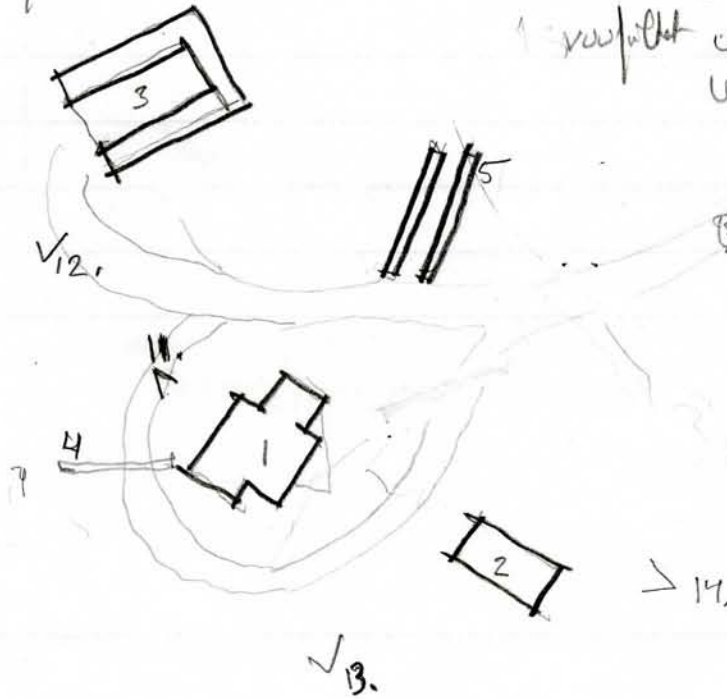

Länsstyrelsen i Västmanland / Västmanlands läns museum
INDUSTRIINVENTERING

Inventerare: Jean-Paul Darphin

Inv. datum: 1995-11-15	Ek karta nr	Kommun: Skinnskatteberg
Fastighet: SKILÅN 3:6		Ort: Källfallet
Adress / motsv: (Riddarhyttan)		Socken: Skinnskatteberg
Miljö / infrastrukturer. Gruvan ligger ca 3 km norr om Riddarhyttan utmed väg 68. Den ligger på en höjcklack med utsikt över sjön Lien. Skogslandskap, terrängen i området är kuperat och skogsbevuxet. Söder om området har bergsmassorna krossats och avyttrats som bergskross. Gruvarbetarbostäder ligger placerade i slutningen i norr.		

Fd. företag Uddeholms AB från 1962
Fd. verksamhet Gruvhantering, täckt
Se även fastigheterna:
Nuv. företag: (Domänverket äger laven?)
Nuv. verksamhet:
Fastighetsägare: Kommunen ?
Kontaktperson:

Byggnader

Hus/del	Vån	Ursprunglig funktion	Grund / Sockel	Stomme	Fasad		Tak		Byggår
					mtrl	färg	mtrl	färg	
1		Gruvlave	Btg gint	Btg gint	Btg	Grå			1944-63
2		Ställverk	Btgs slagg		Tegel	Röd	f.plåt		ca 1900
3		Ruin / blås	Slaggsten	Gj.btg. slaggsten	Slaggsten				
4		Betongtravers							
5		Betongränna							

Arkitekter / byggmästare m.fl.
Omb. tillb. Flera gånger
Bygg. tekn. skick

Interiörer / utrustning.

Kort historik:
Gruvfältet upptäcktes 1895. Vid gruvan uppfördes lave, skrädhus, maskinhus och smedja. 1908 byggdes många arbetarbostäder i samband med anläggningen av anrikningsverk och brikettverk mm. 1944 byggdes den nuvarande laven och ett sovringsverk samt transportbanor. År 1962 övertog Uddeholms AB gruvan. I gruvan bröts fosforfri järnmalm fram till 1967 då verksamheten lades ned. Gruvan var under 1900-talets första hälft den största järnmalmproducenten vid Riddarhyttan. Idag återstår endast lave, smedjan och ett magasin, samt arbetarbostäder och stora varphögar.
Uppgiftslämnare:

Bedömning / anmärkningar:
Betong rännan nr 5 har murade väggar av sten som sedan förstärkts genom ingjutning. Ställverket är i behov av åtgärder. Laven har bergfickan mot norr kvar. Kompressor våningen har tjänstgjort som bilverkstad (byggnaderna präglas av förfall). Gamla skrädhuset är numera ruin. Fördjupad dokumentation önskvärd. Även historik. Bedömning av förutsättningar för eventuell bevarande krävs.
Fördjupad dokumentation motiverad Ja Av estetisk betydelse för miljön
Av betydande historiskt värde

Situationsplan, kartor, källor, ytterligare info: se följande sidor

Uppgifter ändrade: datum.....

Länsstyrelsen i Västmanland / Västmanlands läns museum
INDUSTRIINVENTERING

Inventerare: Jean-Paul Darphin

Inv. datum: 1995-11-15	Ek karta nr	Kommun: Skinnskatteberg
Fastighet: SKILÅN 3:6		Ort: Källfallet
Adress / motsv: (Riddarhyttan)		Socken: Skinnskatteberg

Situationsplan / karta

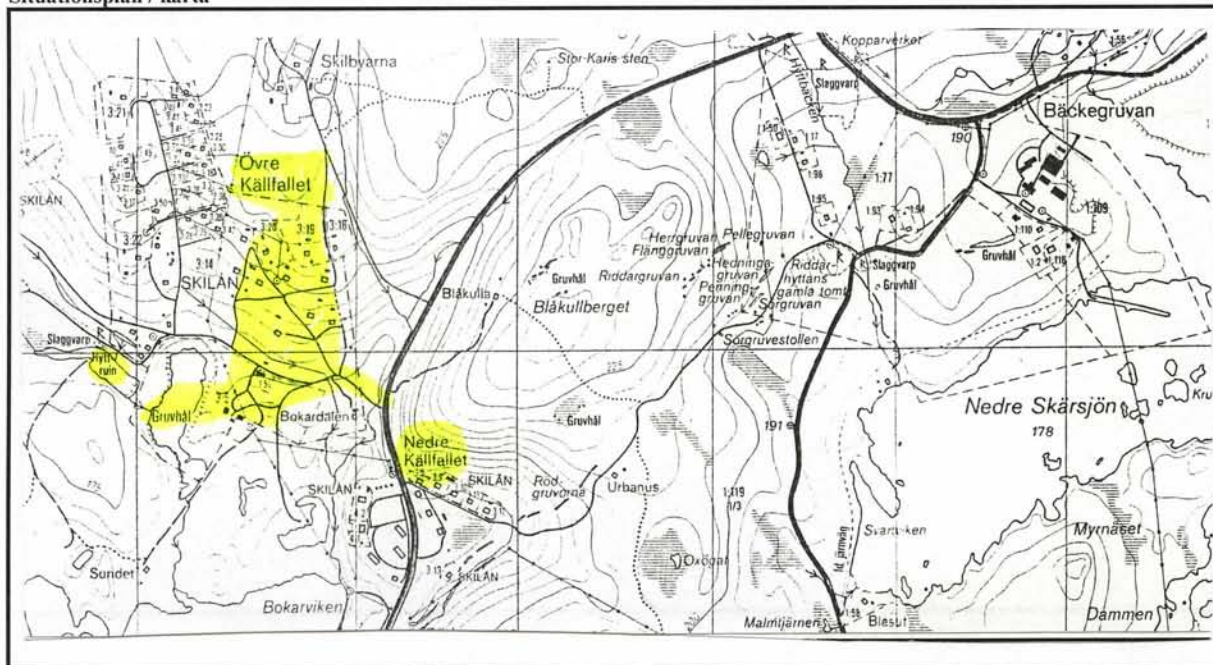

Källor / litt.

Se KMV-program Skinnskatteberg 1982, s 38.
 Sundström, Kjell. Gruvbyggnader i Bergslagen. RAÄ 1993:2, ss 92-93.

Bilagor:

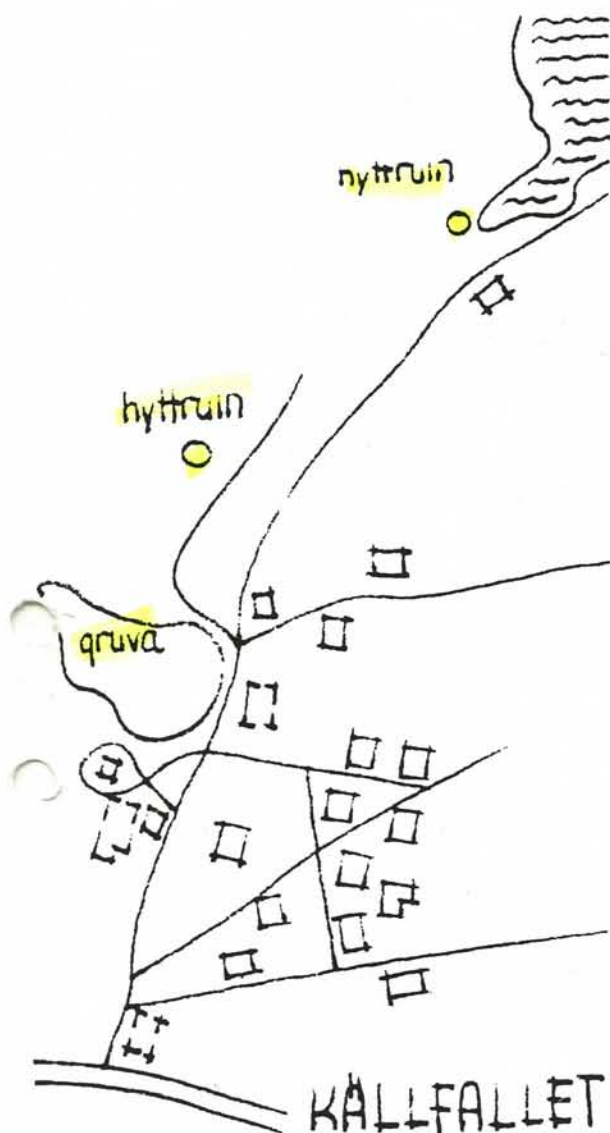

Vid Källfallet finns två hyttruiner efter Övre och Nedre Skilå hytta. Den senare, med rester av en åttkantig murad masugn, är den äldsta och stammar från 1400-talet eller början av 1500-talet. Driften i hyttan upphörde i början av 1600-talet. Den övre hyttan var i bruk mellan 1653 och 1802. I anslutning till hyttorna växte det upp en begränsad bebyggelse. Bostadshusen finns markerade på en skatteläggingskarta från 1695. På samma karta finns också Skilå gård markerad. Den var belägen norr om Övre Skilå hytta. Där ligger nu en arbetarbostad uppförd omkring sekelskiftet 1900.

Källfallets gruvfält upptäcktes 1895. Vid gruvan uppfördes lave, skrädhus, maskinhus och smedja, anrikningsverk, brikettverk mm. Många av arbetarbostäderna byggdes i samband med anläggningen av anriknings- och brikettverket 1908. Ca sju år senare uppfördes en stor grupp likformigt byggda arbetarbostäder, avsedda för fyra familjer. De största bostadskasernerna var avsedda för åtta familjer. De byggdes 1905 ("Fattiggården") och 1907 ("Fläskoset"). Dessa 2 1/2 våniga byggnader revs i början av 1960-talet.

I gruvan bröts fosforfri järnmalm fram till 19 mars 1967, då driften lades ned. Gruvan var under 1900-talets första hälft den största järnmalsproducenten vid Riddarhyttan. Efter nedläggningen revs flera av byggnaderna på gruvområdet och idag återstår endast laven, smedjan och ett magasin.

Bebyggelsen i Källfallet i dag utgörd av bostadshus/kaserner avsedda för fyra familjer. Sju av dessa är byggda efter samma ritning. De är

uppförda i 3 tums plank i 1 1/2 våning med vind. Fasadmaterialet är liggande faluröd panel. Till byggnaderna hör uthus som inrymmer vedbod och hemlighus. Några av husen har vid renovering fått WC. Dessa hus är byggda 1915. De övriga som är något äldre, är mindre, i regel ämnade för två familjer, med ungarlslägenheter på vinden. Idag används ca 40 % av bebyggelsen som fritidsbostäder. Områdets karaktär ges av dess glest placerade byggnader.

Nedre Källfallets bebyggelse tillkom 1914-16. Den består av samma byggnadstyp som finns rikligt representerad i Övre Källfallet. Här fanns Mojsen - matserveringen, Kolingsberg - ungarshotellet och Källfallets skola, verksam in på 1960-talet. Områdets mest homogena del är den östra, där bebyggelsen förutom en fd Konsumbutik och en inmutningsstuga tillkommit 1914 och 1916. Områdets västra del domineras av bebyggelse som tillkommit efter 1950.



"Mojsen" byggd 1914.

brytningen igen. 1855 byggdes en ny konst. 1865 byggdes ett hakspel.

1877 bildades Riddarhytte AB.

Järnvägen Köping-Utterberg-Riddarhyttan öppnades 1879 och bröt områdets isolering. Den var igång till 1966.

1891 monterades en sug- och tryckpump av Forsströms tillverkning med stigrör av tackjärn.



Det gamla maskinhuset vid Bäckegruvan.

1911–12 länsades och skrotades schaktet vid Bäckegruvan. 1912–14 förekom en viss brytning. 1914 fullbordades Oscar Falkmans schakt. 1912–14 byggdes lave med kross och skrädhus, maskinhus med kompressor, anrikningsverk och utlastningsstation för styckemalm.

1914 byggdes smalspårig järnväg till Källfallet.

1931 ombyggs anrikningsverket.

1935 byggdes ett nytt sintringsverk.

De nuvarande anläggningarna vid Bäckegruvan påbörjades 1958. 1961 drevs ett nytt central-schakt (Falkmans schakt) och en ny lave samt sovrings-, finkrossnings-, anrikningsverk, gruvstuga, verkstad och förrådsbyggnad byggdes. 1962 byggdes sinterverket om.

1970–73 arrenderades gruvorna av Fagersta Bruks AB. 1973 överfördes brytningsrätten till det nybildade Bäckegruve AB med Fagersta Bruks AB och Sandvik AB som delägare till 75 respektive 25%. I och med att hyttan lades ner i Fagersta 1977 förlorades avsättningsmöjligheterna och gruvdriften upphörde 1979.

Källfallet

1896 igångsattes de undersökningsarbeten som 1897 resulterade i fyndet av Källfallsgruvan. Exploateringen kom igång tämligen omgående och gruvan utvecklade sig under de första årtiondena av 1900-talet till en av de största järnmalmsproducerande gruvorna av fosforlåg malm i Sverige. 1899 grävdes en kanal vid Skilån. Där anlades ett konsthjul och ett vattenturbindrivet gruvspel.

1900 påbörjades ett nytt schakt, Valdemars-schaktet, och ett skrädhus med utfraktsbanor byggdes.

1902 lades ett 2 km långt järnvägsspår till Riddarhyttans station. 1903 anlades Schröders schakt. 1904 byggdes lave och skrädhus, som byggdes om 1911.

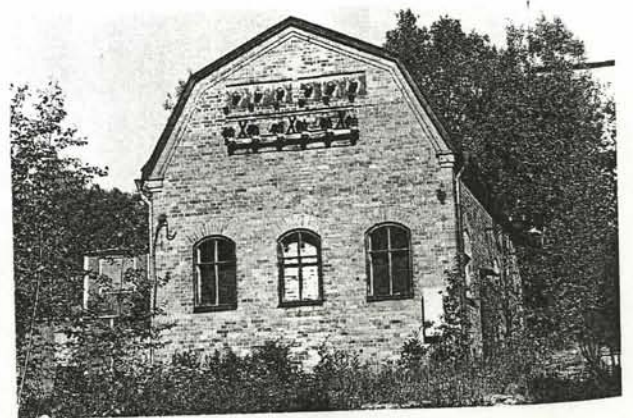

Den gamla transformatorstationen.

1906 fullbordades här en anläggning för borning med tryckluft, till vilken kraft erhöles genom överföring av elektrisk energi från en nybyggd kraftstation vid Kopperverket.

Ur Gruvbyggnader i Bergslagen.
Rapport RA 4 1993:2. 59B

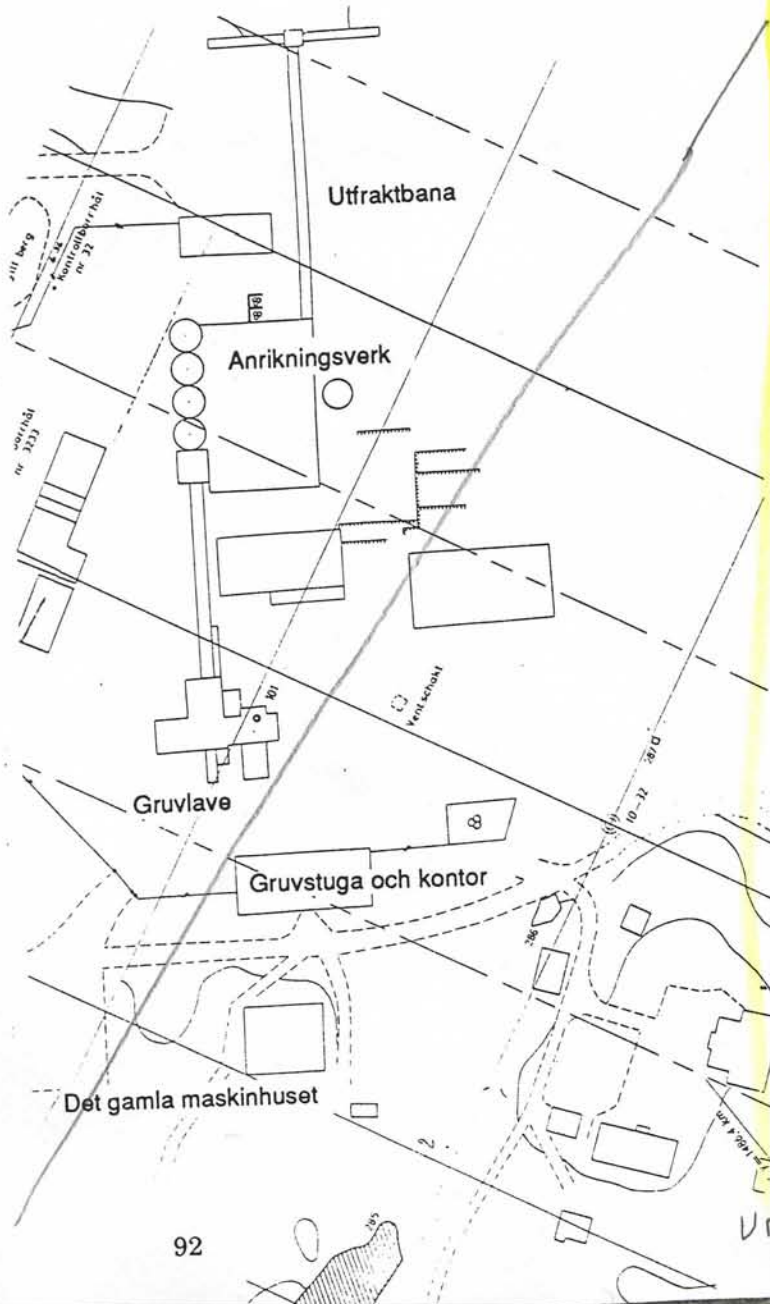

1908 stod anriknings- och briketteringsverk klara.

1911 byggdes skrädhuset om.

1911 byggdes anrikningsverket ut för att kunna fördubbla produktionen.

1915 byggdes anrikningsverket ut igen tillsammans med briketteringsanläggningen.

1916 monterades en eldriven centrifugalpump.

Briketteringsverket lades ner 1919.

1921–22 byggdes en ny lave med kompressoranläggning och kross. Skrädhuset byggdes om.

1943 skedde en brand som förstörde laven och sovringsverket. I anrikningsverket byggdes en avdelning för flotation av molybden som var igång till 1945.

1944 byggdes den nuvarande laven av armerad betong och ett sovringsverk samt transportbanor av trä.

1962 övertog Uddeholms AB gruvorna. 1963 nedlades Källfallets anrikningsverk och malmen fraktades till Bäckegruvans anrikningsverk.

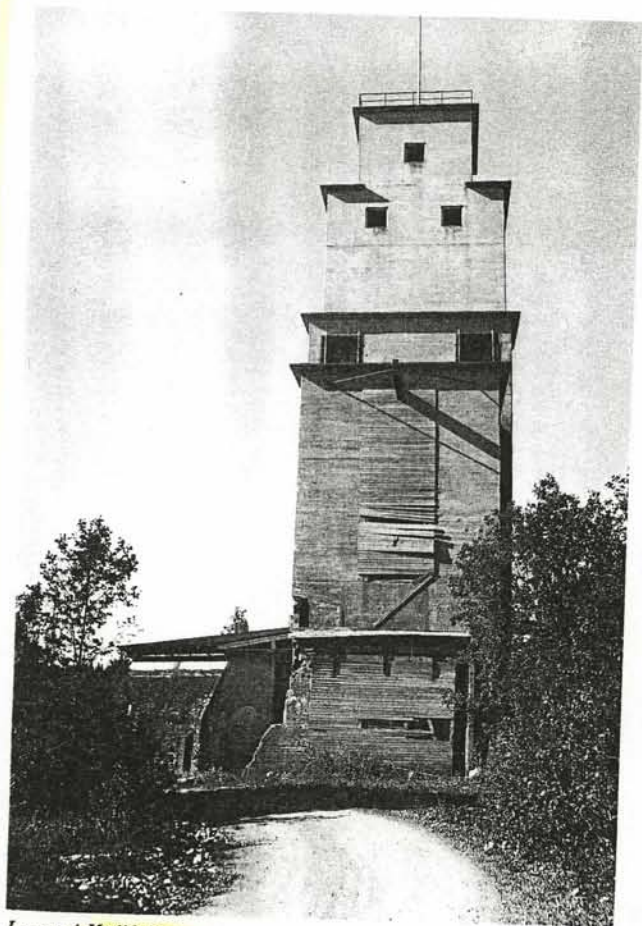

Laven i Källfallet.

År 1967 kompletterades anläggningen med krossning och sovrning av makadam.

1963 påbyggdes lave med ficka för malm för transport till Bäckegruvan.

1967 lades driften ner i Källfallet.

Övrigt

I malm från Urbanssonsältet upptäckte svensken Brandt metallen kobolt 1735.

1916 gjordes försök att bygga ett cermetallverk. Cer används bl a som gnistbildare i elddon. Försöket misslyckades dock.

Idag ägs Bäckegruvan av Bergslagsfastigheter, som hyr ut lokaler till en bilverkstad, en husfabrik och en bildemontering.

Läget idag

Vid Källfallsgruvan är de enda kvarvarande gruvbyggnaderna laven från 1944, en transformatorbyggnad av tegel samt en enklare verkstadsbyggnad. Dessutom finns arbetarbostäder och stora varphögar. Gruvbyggnaderna saknar större kulturhistoriskt värde. Laven torde dock ha ett visst symbolvärde för bygden.

Bäckegruvan utgör en komplett och imponerande gruvmiljö från tidigt 1960-tal och har som sådan ett visst intresse. Det gamla maskinhuset är en vacker tegelbyggnad och väl värd att bevara. Inuti detta finns ett gammalt gruvspel från 1800-talet. Alldeles intill gruvan ligger också några intressanta grubarbetarbostäder.

Litteratur

Kungl. kommerskollegium, *Riddarhytte malmfält*, Sth 1923.

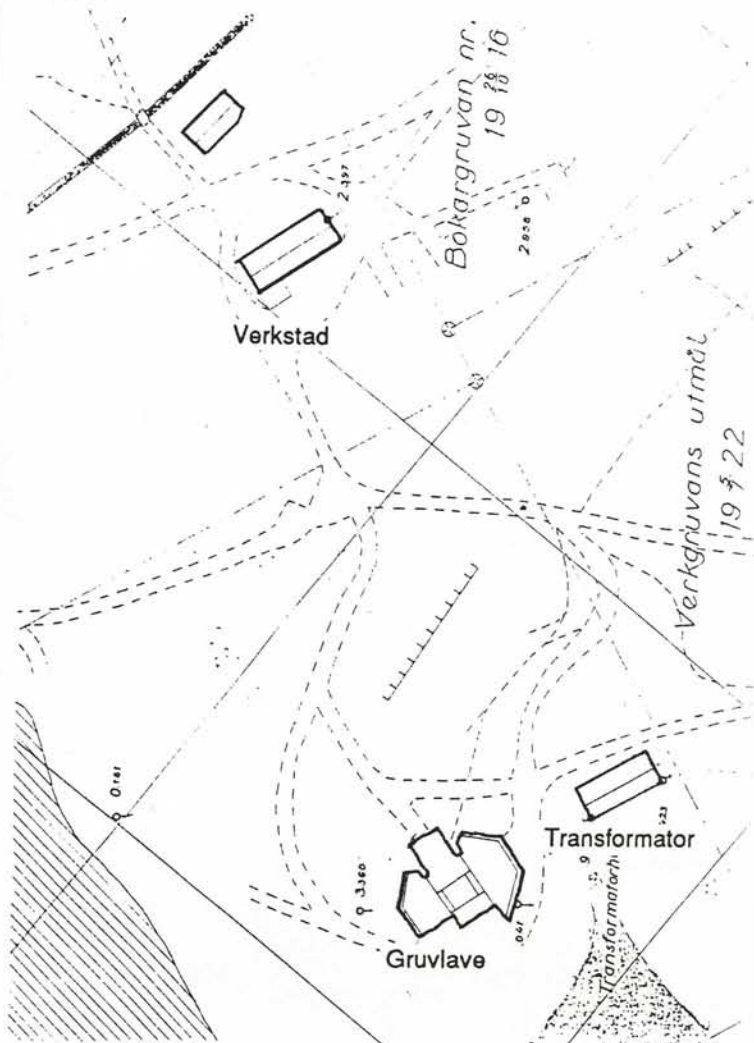

BYGGNADSVINVENTERING U-län
Västmanlands läns museum

Socken: SRINNSKATTEBERG Kommun: SKINNSBERG

Fastighet: SKILÅN 3:3 (KÄLLFALLET)

Inv. datum: SEPT 1976

Filmnummer: 2: 25-30

Ek kart bl. 154

Arkitekt:

Koordinat:

Gårdsnamn:

Anl. art + ev. ändr: FD. GRUVOMR

Lämpligt Ams-obj. Ja
Nej

Uppgiftslämnare:

Utfört Ams-obj. Ja
Nej

Ritningar:

Större undersökn. önskvärd Ja
Nej

Arkivhandlingar:

Större undersökn. utförd Ja
Nej

Litt:

Hus nr	Husets funktion Obs. Planskiss på baksidan	Bygg- mtrl	Fasad mtrl	Färg	Tak täckn	Uppg ålder	Trol ålder	Dateringsgrund (forts. baksidan)
--------	---	---------------	---------------	------	--------------	---------------	---------------	-------------------------------------

I	<u>LAGASINA</u> Bostadshus	109	STO	SLC	FR	ZF		
---	-------------------------------	-----	-----	-----	----	----	--	--

II	<u>FD SHED/A</u>	108	S	SPRIT	Y	ZF		
----	------------------	-----	---	-------	---	----	--	--

III								
-----	--	--	--	--	--	--	--	--

IV	<u>LAVE</u>							
----	-------------	--	--	--	--	--	--	--

V								
---	--	--	--	--	--	--	--	--

VI								
----	--	--	--	--	--	--	--	--

VII								
-----	--	--	--	--	--	--	--	--

VIII								
------	--	--	--	--	--	--	--	--

IX								
----	--	--	--	--	--	--	--	--

X								
---	--	--	--	--	--	--	--	--

Ägare-längd

Situationsplan samt ev. beskr. av närmiljön

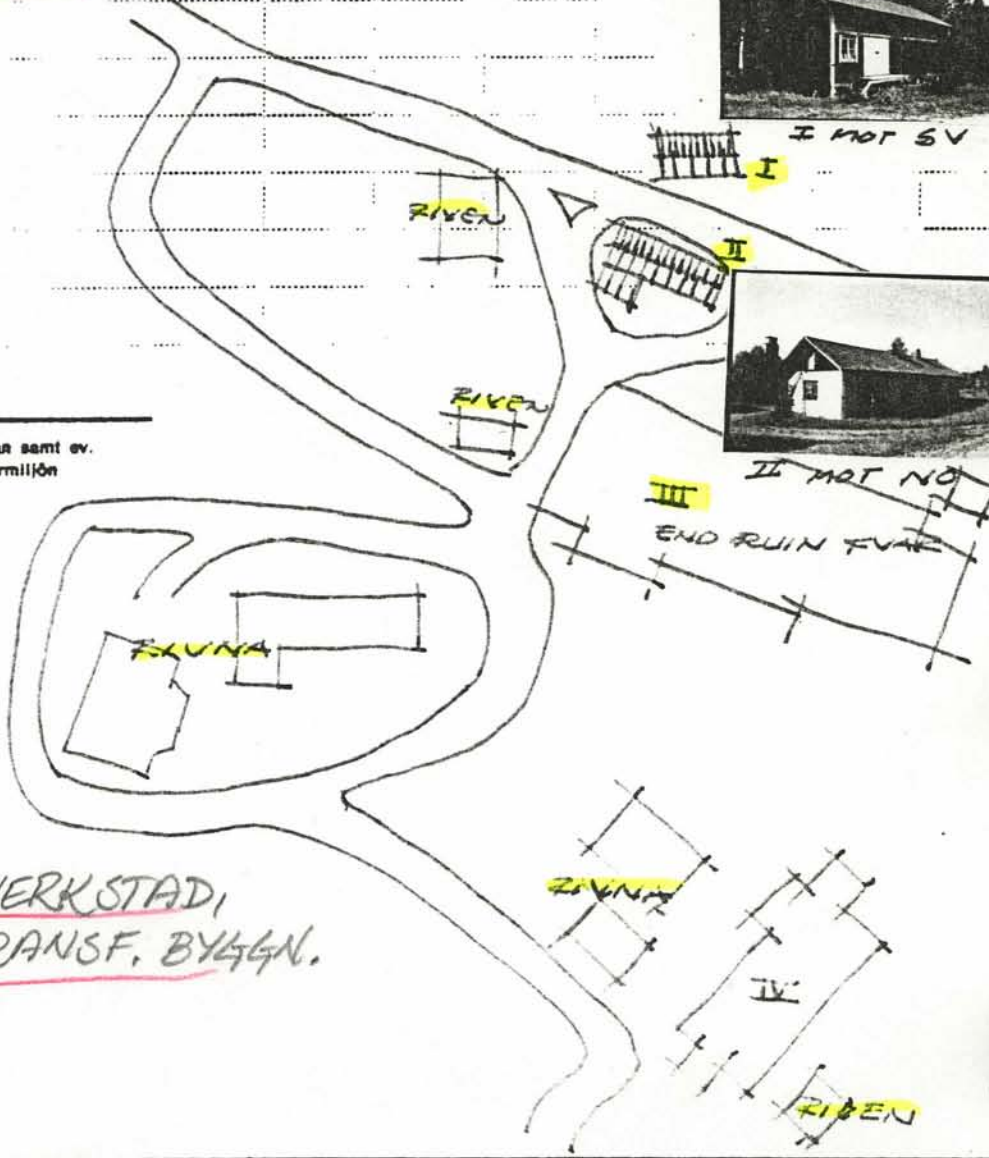

I MOT SV I MOT S



II MOT NO II MOT S



III MOT V



IV MOT X

BYGGNADSIKENTERING U-län
Västmanlands läns museum

Inv. datum: SEPT 1976

Socken: SKINNSKATTEBERG Kommun: SKINNS'BERG

Filmnummer: I: 1-10

Fastighet: SKILAN 3:3 (KÄLLFALLET)

Ek kart bl. 154

Arkitekt:

Koordinat:

Gårdsnamn:

Anl. art +
ev. ändr:

del bort?

Lämpligt Ams-obj. Ja
Nej

Uppgiftslämnare:

Utfört Ams-obj. Ja
Nej

Ritningar:

Större undersökn. önskvärd Ja
Nej

Arkivhandlingar:

Större undersökn. utförd Ja
Nej

Litt:

Hus nr	Husets funktion Obs. Planskiss på baksidan	Bygg- mtrl	Fasad mtrl	Färg	Tak täckn	Uppg ålder	Trot ålder	Dateringsgrund (forts. baksidan)	VÄN
I	Bostadshus	T	SLL+ SLP	FR	IT			TRE FAM. HUS	1/2
II	BODART+VISTHUS?	T+ STO	T+ SSP	FR	IT				/
III	LADUSKÄRD + LOBB	S+Tg T+STO	SLLT T+SSP+SLP	FR	Y 2T				1/2
IV	HEMLIGHUS	STO	SLL	FR	2T				/
V	KÄLLARE		SLAGGSTEN	Grö/Bla	2T				
VI	KÄLLARE		SLAGGSTEN	Grö/Bra	2T				
VII	KÄLLARE		BET	BET	Grö	2T			
VIII	GARAGE	STO	SLL	FR	2T				/
IX	GARAGE	STO	SLL	FR	2T				/
X									

Agare-längd

Situationsplan samt ev.
beskr. av närmiljön

I. GRUND - SLAGGSTEN

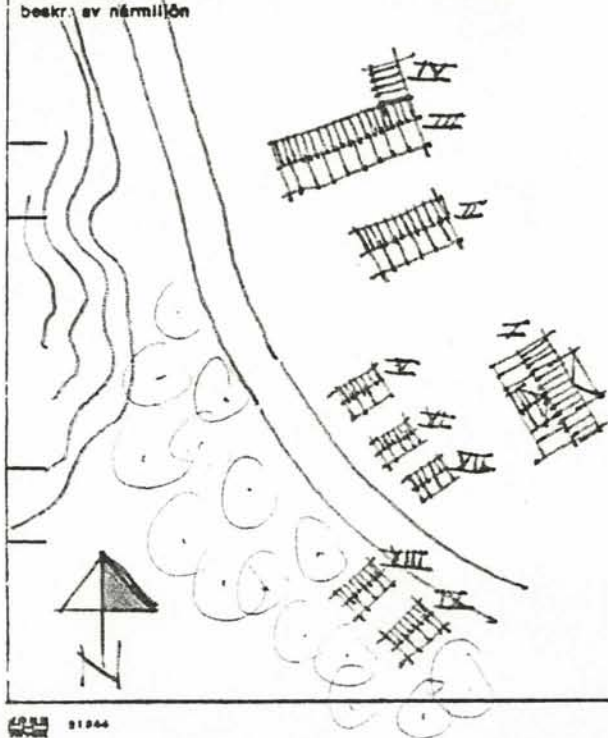

I MOT SV

I MOT V



I MOT Ö

II MOT S



II MOT SO

III MOT N

Anläggningens art:

- Gods/Herrgård
- Bondgård
- Bondgård m ny funk
- Bostadsfastighet
- Torp
- Sommarstuga
- Industrianläggning
- Serviceanläggning
- Samlingslokal



IX MOT Ö

II MOT N



V - VII MOT V

VIII + IX MOT NO

Övr:

Stormjö:

- Tätort
- Bybildning
- Annan husgrupp
- Fritidsområde
- Ensamliggande

Övr:

Hustyper inom anläggning:

- Bostadshus/Månbyggn
- Flygel/Lill-Drängstuga
- Ladugård (komplett)
- Loge m lador
- Fåhus (kostall)
- Stall
- Småfåhus
- Sädesmagasin (självst)
- Visthusbod
- Källare/Källarvind
- Snickarbod/Smedja
- Byk/Bak/Brygg/Tvättstuga
- Redskapsbod/Vedbod
- Garage/Vagnslider
- Fabriksbyggn/Verkstad
- Hemlighus

Övr:

Dateringsgrupp: Hus n:r:

- 1750—1800
- 1800—1850
- 1850—1900
- 1900—1930
- 1930—1970

BYGGNADSVINVENTERING U-län
Västmanlands läns museum

Inv. datum: SEPT 1976

Socken: SKINNSKATTEBERG Kommun: SKINNSBERG

Filmnummer: 1: 11-29-34

Fastighet: SKILAN 3:3 (KALLFALLET)

Ek kart bl. 154

Arkitekt:

Koordinat:

Gårdsnamn:

del bost?

Lämpligt Ams-obj. Ja
Nej

Anl. art +

ev. ändr. #RITIDSHUS

Utfört Ams-obj. Ja
Nej

Uppgiftslämnare:

Större undersökn. önskvärd Ja
Nej

Ritningar:

Större undersökn. utförd Ja
Nej

Arkivhandlingar:

Litt.

Hus nr	Husets funktion Obs. Planskiss på baksidan	Bygg- mtrl	Fasad mtrl	Färg	Tak täckn	Uppg ålder	Trot ålder	Dateringsgrund (forts. baksidan)	
I	Bostadshus 113	T	SLL	FR	2T			med på 1907 RES UASTA 3-FAM.	1 1/2
II	LEDBODAR	STO	SLL	FR	1T				1
III	BRYGGHUS	STO	LES	FR	2T				1
IV	BAGAR & TVÄTTST. 133. PLANK	ST	SPRIT	Y	FR	IT			1 1/2
V	BOD	STO	GSP	FR	P				1
VI	BOSTADSHUS 141 PLANK		SLL	FR	2T				1 1/2
VII	BOSTADSHUS 112	T	SLL	FR	2T			1 FAM.	1 + y
VIII	BODAR	STO	SLP	FR	2T				1
IX									
X									

Ägare-längd

Situationsplan samt ev.
beskr. av närmiljön

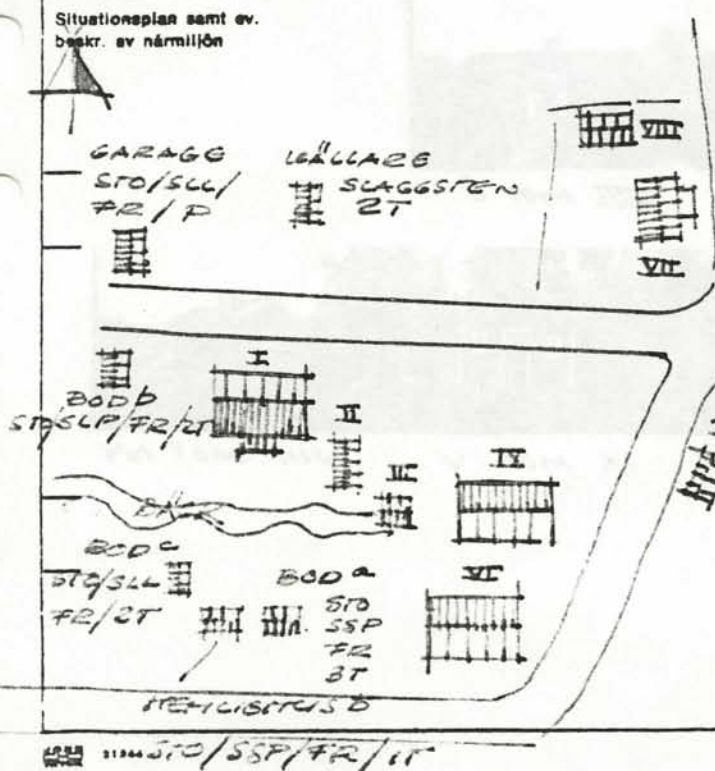

I MOT S BOD a MOT SV



HEMLIGHUS N BOD c MOT d'



II MOT SV I MOT NO



I MOT V BOD d MOT NY

Anläggningens art:

- Gods/Herrgård
- Bondgård
- Bondgård m ny funk
- Bostadsfastighet
- Torp
- Sommarstuga
- Industrialanläggning
- Serviceanläggning
- Samlingslokal
- Övr:



GARAGE SO ULLARE S IV MOT NY



II MOT Ö III MOT N IV MOT NO

Stormjö:

- Tätort
- Bybildning
- Annan husgrupp
- Fritidsområde
- Ensamliggande
- Övr:



V MOT SV IX MOT S VI MOT NO

Hustyper inom anläggning:

- Bostadshus/Månbyggn
- Flygel/Lill-Drängstuga
- Ladugård (komplett)
- Loge m lador
- Fåhus (kostall)
- Stall
- Småfåhus
- Sädesmagasin (självt)
- Visthusbod
- Källare/Källarvind
- Snickarbod/Smedja
- Byk/Bak/Brygg/Tvättstuga
- Redskapsbod/Vedbod
- Garage/Vagnslider
- Fabriksbyggn/Verkstad
- Hemlighus
- Övr:



VI MOT S ULLARE V.



VIII MOT S VIII MOT Ö



IX MOT S IX MOT V VIII MOT NY

Dateringsgrupp: Hus n:r:

- 1750—1800
- 1800—1850
- 1850—1900
- 1900—1930
- 1930—1970

BYGGNADSIKENTERING U-län
 Västmanlands läns museum
Socken: *SKINNSKATTEBERG*Kommun: *SKINNSKATTEBERG*Inv. datum: *SEPT 1976*Fastighet: *SKILÅN 3:3**(KÄLLFALLET)*Filmnummer: *1:35-36. 2:1-15*Ek kart bl: *154*

Arkitekt:

Koordinat:

Gårdsnamn:

Anl. art +

ev. ändr.:

*del kort?*Lämpligt Ams-obj. Ja
Nej

Uppgiftslämnare:

Utfört Ams-obj. Ja
Nej

Ritningar:

Större undersökn. önskvärd Ja
Nej

Arkivhandlingar:

Större undersökn. utförd Ja
Nej

Litt.

Hus nr	Husets funktion Obs. Planskiss på baksidan	Bygg- mtrl	Fasad mtrl	Färg	Tak täckn	Uppg ålder	Trol ålder	Dateringsgrund (forts. baksidan)	
I	Bostadshus 114	T	SLP SLL	FR	2T			MEG FR 1907-1915 WARTA	1/2
II	VEDBODAR MM	STO	SLP	FR	1T				1
III	FD FÄTTUS, LAGA	STO	SSP	FR	1T				1/2
IV	KÄLLARE		SUGGSTEN		2T				
V	SOMMARSTUGA	PUNK	SLL	FR	2T				1
VI	SNICKARBOD	STO	SLL	FR	1T				1
VII	GARAGE	BETS.	BETS.	GRÄ	1T				1
VIII	BOSTADSHUS	STUM PUNK	SLP LFS	FR	2T			4 FÄRS	1/2+V
IX	GARAGE	STO	SSP	FR	PAPP				1
X	HETLIGITUS/VED	STO	SLL	FR	2T				1

Ägare-längd

Situationsplan samt ev.
beskr. av närmiljön

XI BOD - STO/SLP/FR/2T

XII FD FÄTTUS - STO/SLL/FO.FR/2T

XIII BEYGGITUS - STO/SSP/FR/PAPP



VIII NOT N VIII NOT S

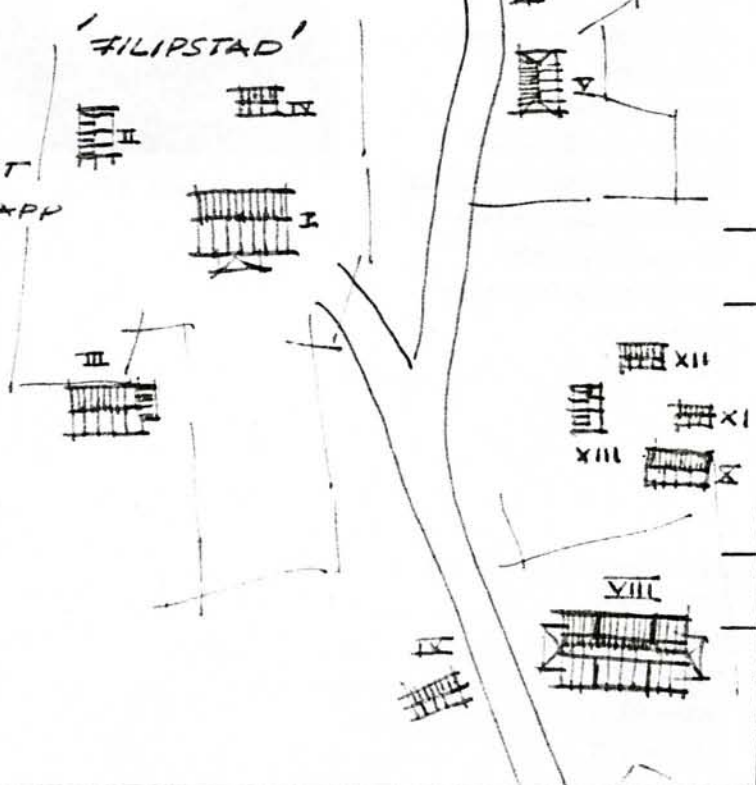

Anläggningens art:

- Gods/Herrgård
- Bondgård
- Bondgård m ny funk
- Bostadsfastighet
- Torp
- Sommarstuga
- Industrianläggning
- Serviceanläggning
- Samlingslokal
- Övr:



IX MOT N X MOT SV XI MOT NV



XII MOT S XIII MOT S I MOT SO

Stormijö:

- Tätort
- Bybildning
- Annan husgrupp
- Fritidsområde
- Ensamliggande
- Övr:



I MOT NV II MOT Ö II MOT V

Hustyper inom anläggning:

- Bostadshus/Manbyggn
- Flygel/Lill-Drängstuga
- Ladugård (komplett)
- Loge m lador
- Fähus (kostall)
- Stall
- Småfähus
- Sädesmagasin (självst)
- Visthusbod
- Källare/Källarvind
- Snickarbod/Smedja
- Byk/Bak/Brygg/Tvättstuga
- Redskapsbod/Vedbod
- Garage/Vagnslider
- Fabriksbyggn/Verkstad
- Hemlighus
- Övr:



III MOT N I MOT SV IV MOT Ö



V MOT V VI MOT SV

Dateringegrupp: Hus n:r:

- 1750—1800
- 1800—1850
- 1850—1900
- 1900—1930
- 1930—1970

BYGGNADSIKENTERING U-län
Västmanlands läns museum

Inv. datum: SEPT 1976

Socken: SKINNSKATTEBERG Kommun: SKINNSBERG

Filmnummer: 2.15-24

Fastighet: SKILAN 3:3 (KÄLLFALLET)

Ek kart bl. 154

Arkitekt:

Koordinat:

Gårdsnamn:

Anl. art + ev. ändr.: *del bost?*

Lämpligt Ams-obj. Ja
Nej

Uppgiftslämnare:

Utfört Ams-obj. Ja
Nej

Ritningar:

Större undersökn. önskvärd Ja
Nej

Arkivhandlingar:

Större undersökn. utförd Ja
Nej

Litt:

Hus nr	Husets funktion Obs. Planskiss på baksidan	Bygg- mtrl	Fasad mtrl	Färg	Tak täckn	Uppg ålder	Trol ålder	Dateringsgrund (forts. baksidan)	
I	Bostadshus 306	T	SLC	FR	IT			MEG FA 1907 ÅRS LÄRTA 2 FAM	2
II	LADA	STO	SLP	FR	IT				1
III	KÄLLARE	TAF SLAGST.		2 SIV	2F				
IV	BOSTAD 307	T?	SLC	FR	2F			MEG FA 1907 ÅRS LÄRTA 1 FAM	1 1/2
V	GARAGE	STO	SLC	FR	2F				1
VI	FD FÄTTUS	TYSO	TSSP	FR	2F				1 1/2
VII	BOD	STO	SLC	FR	2F				1
VIII	KÄLLARE	SLAGSTEN	STO		IT				1
IX									
X									



I MOT S I MOT NV II MOT SO III MOT S

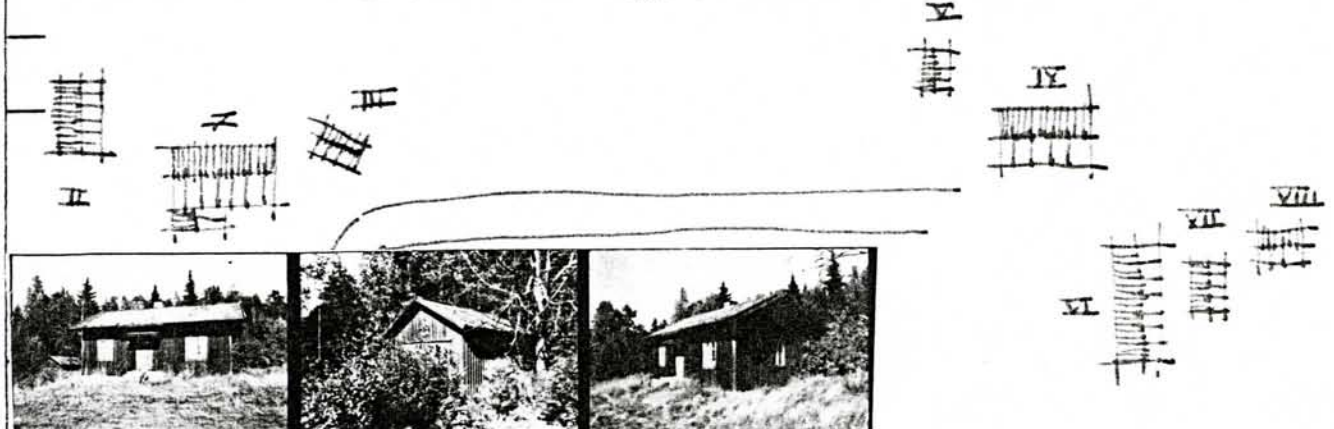

IV MOT S V MOT SO IV MOT SO



V MOT V VIII MOT V VI MOT S

=====

KÄLLFALLETS GRUVA, LAVE

Raä-nr : 2319-I-3004-01-0000
Upprättat av : Bengt Norling

Datum: 94-12-08

Landskap/Län : Västmanland, Västmanland
Kommun/Socken : Skinnskatteberg, SKINNSKATTEBERG
Stift/Kontrakt: VÄSTERÅS, VÄSTANFORS
Pastorat/Förs.: SKINNSKATTEBERG, SKINNSKATTEBERG
Ort : KÄLLFALLET

Fast.h.beteckn:
Ek.karta :

Koordinater: X = Y =

Registrerade uppgifter per 1995-01-03

=====

SKYDDSFORM, BYGGNADSKATEGORI

Funktion CB 13.100

BYGGNADSHISTORISKA UPPGIFTER

Byggnaden uppförd år Årtal: 1944

Större om eller tillbyggnader Årtal: 1963

LITTERATUR OCH ANDRA KÄLLOR

Litteratur (163) 1993

KÄLLFALLETS GRUVA, TRANSFORMATORBYGGNAD

Raä-nr : 2319-I-3004-02-0000
Upprättat av : Bengt Norling

Datum: 94-12-08

Landskap/Län : Västmanland, Västmanland
Kommun/Socken : Skinnskatteberg, SKINNSKATTEBERG
Stift/Kontrakt: VÄSTERÅS, VÄSTANFORS
Pastorat/Förs.: SKINNSKATTEBERG, SKINNSKATTEBERG
Ort : KÄLLFALLET

Fast.h.beteckn:
Ek.karta :

Koordinater: X = Y =

Registrerade uppgifter per 1995-01-03

SKYDDSFORM, BYGGNADSKATEGORI

Funktion CB 13.100

LITTERATUR OCH ANDRA KÄLLOR

Litteratur (163) 1993

=====

KÄLLFALLETS GRUVA, VERKSTAD

Raä-nr : 2319-I-3004-03-0000
Upprättat av : Bengt Norling

Datum: 94-12-08

Landskap/Län : Västmanland, Västmanland
Kommun/Socken : Skinnskatteberg, SKINNSKATTEBERG
Stift/Kontrakt: VÄSTERÅS, VÄSTANFORS
Pastorat/Förs.: SKINNSKATTEBERG, SKINNSKATTEBERG
Ort : KÄLLFALLET

Fast.h.beteckn:
Ek.karta :

Koordinater: X = Y =

Registrerade uppgifter per 1995-01-03

=====

SKYDDSFORM, BYGGNADSKATEGORI

Funktion CB 13.100

LITTERATUR OCH ANDRA KÄLLOR

Litteratur (163) 1993

=====

KÄLLFALLETS GRUVA, ARBETARBOSTÄDER

Raä-nr : 2319-I-3004-04-0000
Upprättat av : Bengt Norling

Datum: 94-12-08

Landskap/Län : Västmanland, Västmanland
Kommun/Socken : Skinnskatteberg, SKINNSKATTEBERG
Stift/Kontrakt: VÄSTERÅS, VÄSTANFORS
Pastorat/Förs.: SKINNSKATTEBERG, SKINNSKATTEBERG
Ort : KÄLLFALLET

Fast.h.beteckn:
Ek.karta :

Koordinater: X = Y =

Registrerade uppgifter per 1995-01-03

=====

SKYDDSFORM, BYGGNADSKATEGORI

Funktion CB 13.100
Bostäder

LITTERATUR OCH ANDRA KÄLLOR

Litteratur (163) 1993