

P1169

LÄNSSTYRELSEN
Malmöhus län
Kulturmiljöenheten
040 - 14 61 80

BESLUT

1993 - 11 - 09

221-6484/90

delg kvitto

 Riksantikvarieämbetet och
 Svenska historiska museer
 Ink. 1993 -12- 08
 Dnr: 7653 B

Byggnadsminnesförklaring av Kommendanthuset, Innerstaden 10:14, Stg 240-272, Gamla staden, Malmö.

Sedan fråga väckts att förklara Kommendanthuset, Innerstaden 10:14, Stg 240-272, Gamla staden, Malmö, för byggnadsminne har meddelande härom översänts till fastighetsregistermyndigheten den 16 februari 1984. Förslag till skyddsföreskrifter har upprättats. Föreskrifterna har godkänts av fastighetsägaren Stadsfastigheter i Malmö. Riksantikvarieämbetet har inget att erinra mot föreslagna skyddsbestämmelser. Malmö kommun har inget att erinra mot byggnadsminnesförklaringen.

Kommendanthuset och krutkamrarna ligger på Malmöhus nordvästra bastion, kallad bastion Banér, mellan yttre och inre vallgraven. Kommendanthuset ligger fritt på ett område som utnyttjas till utställningar för museets artilleri och pansarmaterial. Den norra låga bastionsvallen är rekonstruerad medan den höga, västra utgör en del av bastion Banérs ursprungliga högvall. I denna är krutkamrarna ingrävda. I vallarna finns också försvarsverk från andra världskriget bevarade. Utanför Kommendanthusets gavel löper Malmöhusvägen och öster om byggnaden ligger museets parkeringsplats.

Kommendanthuset är uppfört i en stramt klassicistisk stil som är typisk för 1700-talets militärarkitektur. Den två våningar höga byggnaden vilar på en granitsockel, fasaderna är putsade och avfärgade i rött. Taket är belagt med kopparplåt.

I slutet av 1700-talet hade tyghusflygeln på Malmöhus blivit för liten och de kompletterande artilleribarackerna på bastion Carl Gustaf "voro till förfall lutande". Det var därför nödvändigt, i samband med den rustningspolitik som Gustav III förde, att komplettera fästningens byggnader med ett nytt tyghus. Byggnadsritningar upprättades 1786 och undertecknades av generalkvartermästaren och direktören för fortifikationen Johan von Hermansson. Det nya tyghuset förlades till bastion Banér, uppkallad efter Generalguvernören över Skåne; Gustaf Banér. Redan hösten 1787 kunde Gustav III beskåda ett nytt tyghus under tak, men byggnadsarbetena blev inte avslutade förrän 1794. Tyghuset användes som förråd för garnisonen fram till 1800, trots att taket endast var bristfälligt täckt med järn- och kopparplåtar.

Tyghuset har under årens lopp använts till sjukhus, bostäder och förråd. Byggnaderna restaurerades och återfick sitt ursprungliga utseende 1965. Idag förvaltas byggnaden av Malmö Museum och inrymmer museets vapensamling i bottenvåningen och bostadsutställningar i ovanvåningen.

Väster om Kommendanthuset ligger krutkamrarna. Dessa härstammar från tiden för bastionens uppförande och är till- och ombyggda senare. Krutkamrarna består av en envåningsbyggnad av tegel och gråsten med putsade fasader. Taket är pappklätt.

Kommendanthuset och krutkammaren ligger på område som är skyddat som statligt byggnadsminne. Malmö kommun äger byggnaderna sedan 1909. Kommendanthuset och krutkammarna utgör en viktig del av den historiska miljön på fästningen Malmöhus och ligger inom område som är av riksintresse för kulturmiljövården.

Länsstyrelsen anser att Kommendanthuset och Krutkammaren, Gamla staden, Malmö, har sådant kulturhistoriskt värde att en byggnadsminnesförklaring är väl motiverad. Med stöd av 3 kap 2 § lagen om kulturminnen m m (KML 1988:950) beslutar länsstyrelsen att följande skyddsföreskrifter skall gälla.

1. Byggnaderna får inte rivas, flyttas eller till sin exteriör byggas om eller på annat sätt förändras.
2. Ingrepp får inte göras i byggnadernas stomme och byggnadernas planlösning får inte ändras.
3. Byggnaderna skall underhållas så att de inte förfaller. Vård och underhållsarbeten skall utföras på ett sådant sätt att det kulturhistoriska värdet inte minskar. Underhållet skall ske med material och metoder som är väl beprövade och anpassade till byggnadernas egenart.
4. För området gäller Förordning om statliga byggnadsminnen mm, SFS 1988:1189.

Länsstyrelsen lämnar råd i fråga om underhållet av husen.

Om det finns särskilda skäl får Länsstyrelsen enligt 3 kap 14 § KML lämna tillstånd till att byggnadsminnet ändras i strid mot skyddsföreskrifterna.

Beslutet i detta ärende har fattats av styrelsen. I beslutet deltog landshövding Ann-Cathrine Haglund jämte ledamöterna Thorvald Frostemark, Inge Garstedt, Bror Hansson, Karin Henningsson, Vera Håkansson, Benny Jönsson, Christina Laurin, Britt-Marie Lindqvist, Bengt Modig, Ronny Olander, Per Olof Ågren och Eva Åsare.

I den slutliga handläggningen deltog även länsrådet Gunilla Hedesten Nordin, 1:e länsassessor Christina Cinthio, länsarkitekt Gert-Inge Lundgren och länsantikvarie Carin Bunte, föredragande.

Detta beslut kan överklagas hos kammarrätten, se bifogad anvisning.

Ann-Cathrine Haglund

Carin Bunte

LÄNSSTYRELSEN
Malmöhus län
Kulturmiljöenheten
040 - 14 61 80

BESLUT

1993 - 11 - 09

221-6484/90

delg kvitto

Bilagor

- 1 Översiktskarta
- 2 Situationsplan
- 3 Ritningar
- 4 Hur man överklagar

Sändlista

Riksantikvarieämbetet X
Malmö kommun, StadsFastigheter
Skånes Hembygdsförbund
Fastighetsregistermyndigheten (laga kraft)
Planenheten
Juridiska enheten
Kulturmiljöenheten

ÖVERSIKTSKARTA

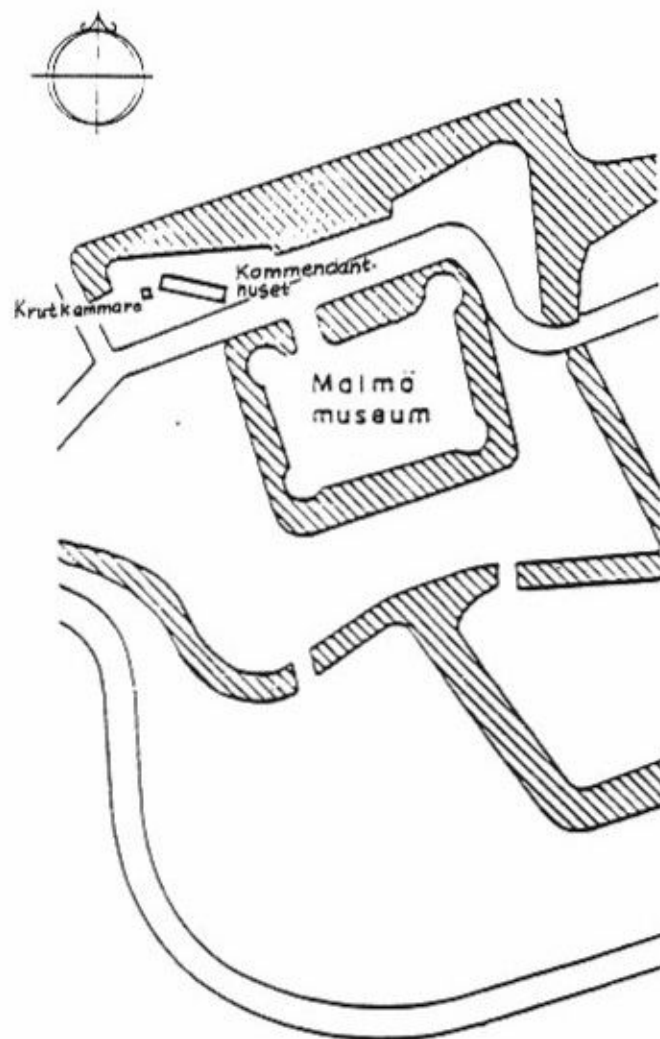

MALMÖHUS SLOTT MED KOMMENDANT-
Huset OCH KRUTKAMMAREN

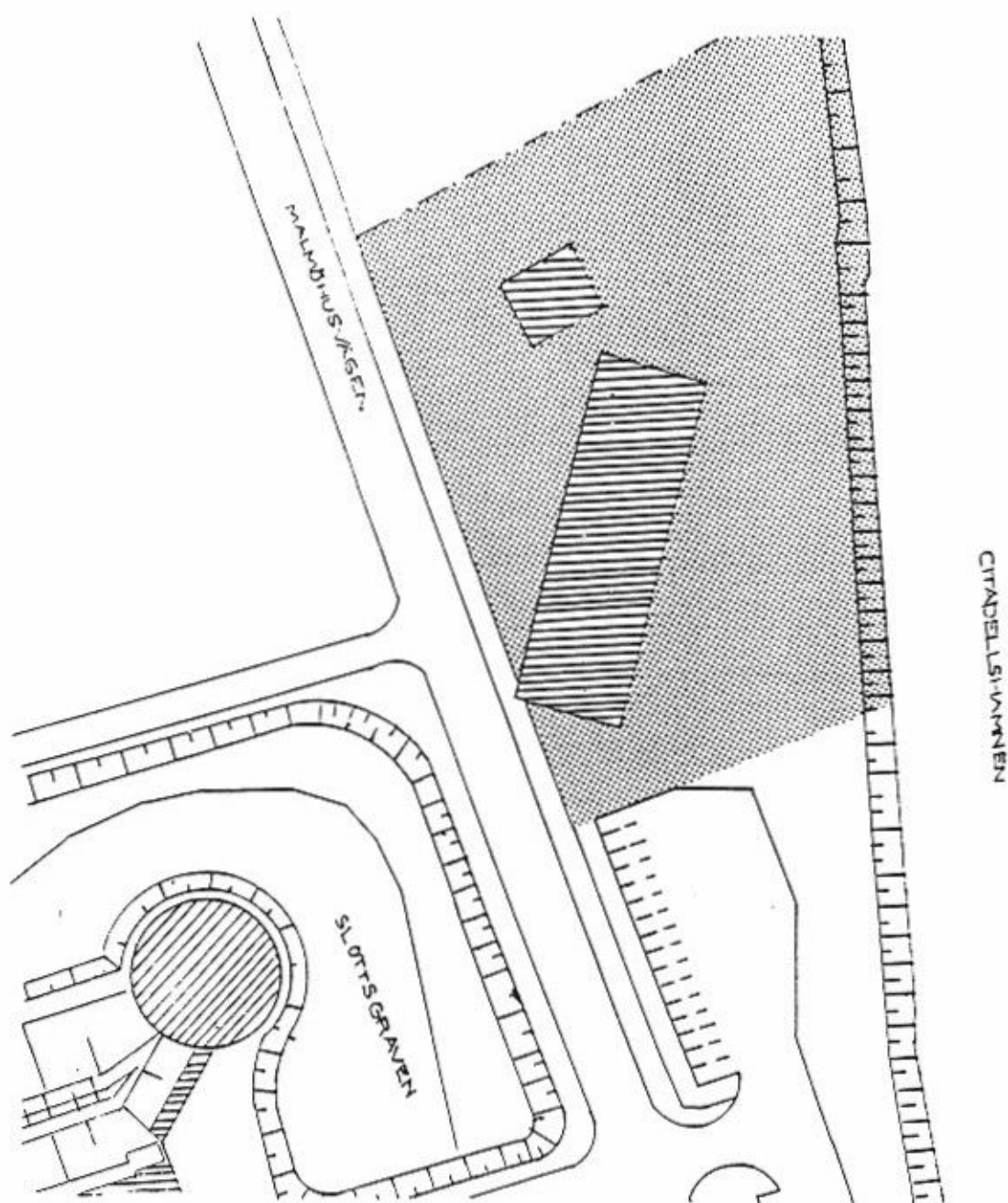

Utdrag ur stadspianekarta Pl. 867. Närområdet skrafferat.

MALMÖ MUSEUM
Kommandanthuset
1975

Bottenvåningen

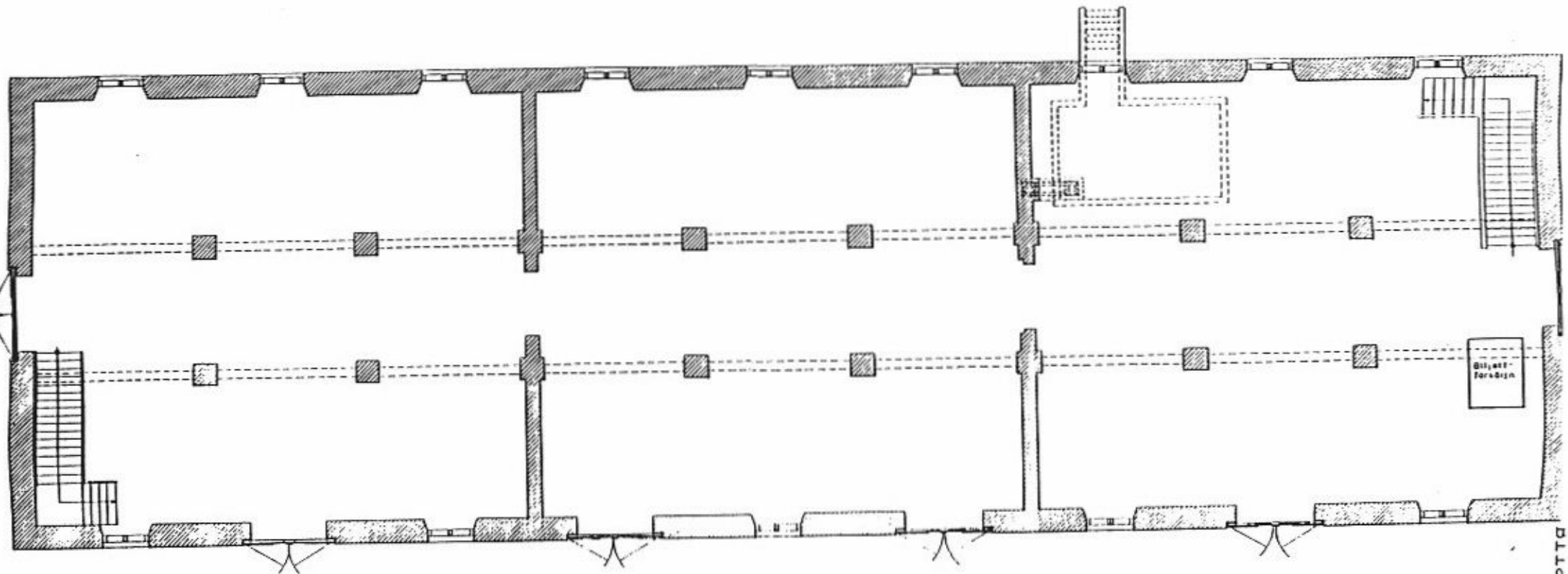

PHOTO

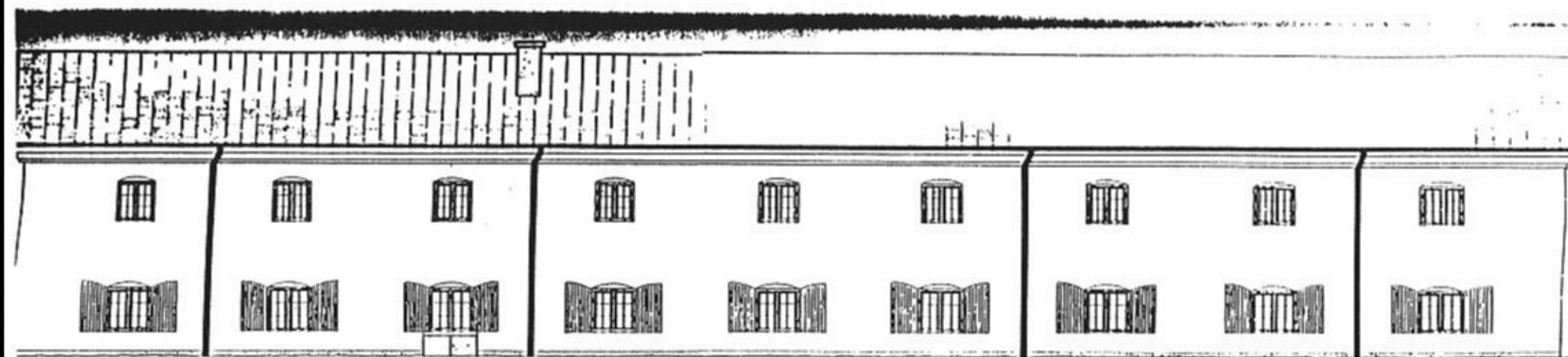

ASAD MOT NORR

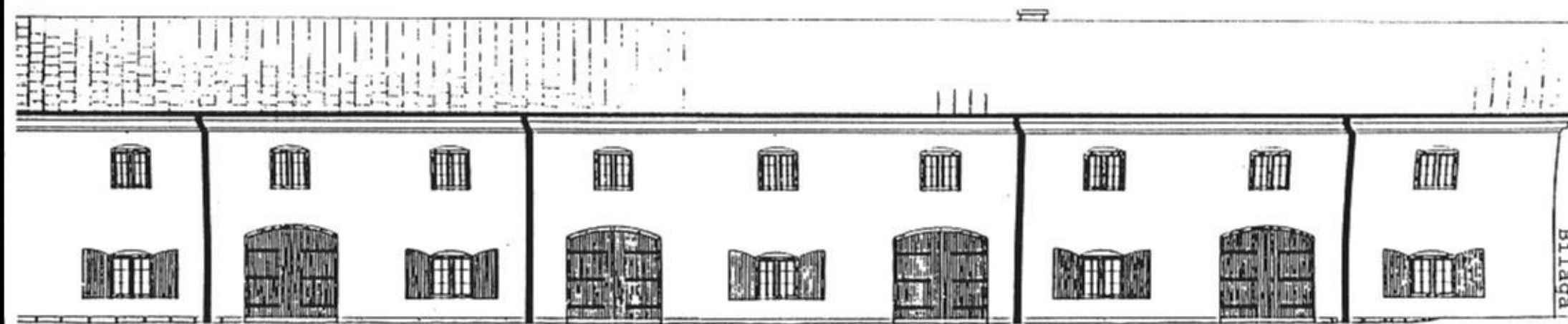

ASAD MOT SODER

Bilaga 3

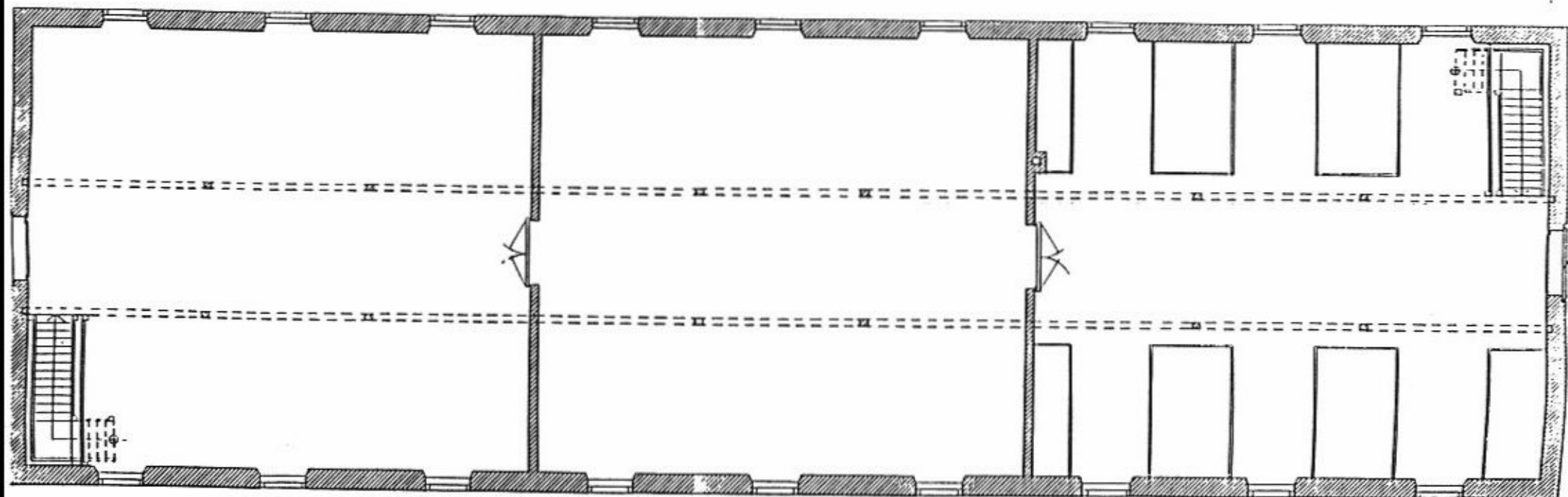

0 5 10m

KOMMANDANTHUSET
PLAN AV 2 DRA VÅNINGEN
Mölne museum 1981

HUR MAN ÖVERKLAGAR TILL KAMMARRÄTTEN

Om Ni vill överklaga länsstyrelsens beslut skall Ni skriva till kammarrätten i Göteborg. Överklagandet skall dock skickas till länsstyrelsen i Malmöhus län, 205 15 Malmö.

Av överklagandet skall framgå vilket beslut Ni överklagar (ange diarienummer) och hur Ni vill att beslutet skall ändras. Ni bör också tala om varför Ni anser att beslutet skall ändras.

Skrivelsen skall undertecknas. Uppge även adress och telefonnummer. Om Ni har handlingar eller annat som Ni anser stöder Er uppfattning så bör Ni skicka med detta.

Länsstyrelsen måste ha fått Ert överklagande inom tre veckor från den dag Ni fick del av beslutet. Annars kan överklagandet inte tas upp till prövning.

Behöver Ni veta mer om hur Ni skall göra kan Ni kontakta länsstyrelsen, tel 040-14 60 00 (växel).