

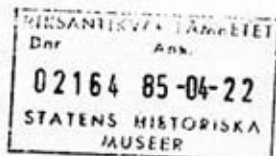

Stola säteri  
LIDKÖPING



se bifogad  
här tillhörande  
"och Stola 1:1 (minneslund)"

Utvidgad byggnadsminnesförklaring Stola säteri, Stola 1:8,  
Strö socken, Lidköpings kommun

Riksantikvarieämbetet förklarade den 29 september 1966 Stola säteri för byggnadsminne. I samband härmed meddelades följande skyddsföreskrifter.

1. Byggnaden må ej utan riksantikvariens samtycke rivas eller eljest till sitt yttre ombyggas eller förändras.
2. De fyra rum med fast inredning, som är belägna i fil i övre våningen på byggnadens baksida, må ej utan riksantikvariens samtycke ombyggas eller förändras.
3. Till byggnaden hörande gårdsplan och inre trädgård inom stenmur må ej utan riksantikvariens samtycke bli föremål för förändring.
4. Minneslunden i parken, ca 500 meter söder om byggnaden med monument och minnesstenar må ej utan riksantikvariens medgivande bli föremål för förändring.

Ni har i skrivelse till länsstyrelsen den 12 december 1983 hemställt om förändring av skyddsföreskriften under punkt 2.

Länsstyrelsen har med anledning härav upprättat ett förslag till nya skyddsföreskrifter anpassade till nuvarande praxis. Ni har den 27 januari 1985 godkänt dessa skyddsföreskrifter.

Länsstyrelsen förordnar med tillämpning av 2 § lagen om byggnadsminnen att nedan angivna skyddsföreskrifter skall gälla från och med den 19 april 1985. Härigenom upphör de genom riksantikvarieämbetets beslut den 29 september 1966 utfärdade skyddsföreskrifterna att gälla.

1. Byggnaden får inte rivas eller till sitt yttre byggas om eller på annat sätt förändras.
2. I byggnadens inre får inte göras ingrepp i stomme eller ändring av rumsindelning samt fast inredning.

1985-02-05  
lista nr 1  
1985-05-17  
a a / XP

3. Byggnaden skall underhållas så att den inte förfaller. Vård och underhållsarbeten skall utföras på ett sådant sätt att det kulturhistoriska värdet inte minskar.
- ./.
4. Det område som på bilagda karta avgränsats med streckad linje samt minneslunden skall hållas i sådant skick att deras utseende och karaktär inte förvanskas.

Länsstyrelsen lämnar råd och anvisningar ifråga om underhållet av byggnaden och vården av det kringliggande området samt minneslunden, med monument och minnesstenar, belägen ca 500 meter söder om byggnaden.

Om ändring av byggnadsminnet i strid mot meddelade skyddsföreskrifter finnes nödvändig för att byggnaden skall vara till nytta eller om sådan ändring kan anses påkallad av särskilda skäl, får länsstyrelsen enligt 3 § lagen om byggnadsminnen meddela tillstånd härtill.

Enligt 14 § lagen om byggnadsminnen gäller detta beslut även om det överklagas.

- ./.
- Besvärshänvisning bilaga formulär nr 5.

Vid den slutliga handläggningen av detta ärende, i vilket länsrådet Norling beslutat och länsantikvarien Lindgren varit föredragande har även länsassessorn Egnell deltagit.

*Gunnar Norling*  
Gunnar Norling

*Jan G Lindgren*  
Jan G Lindgren

Kopia till:

~~RAX~~  
Lidköpings kommun  
" BN  
" KN

Inskrivningsmyndigheten  
i Lidköping  
läns museet  
Arne Söderström, Västerg 18, Lidköping  
Nordiska museet  
FBM  
Jurenh  
registret  
akten

Tillhör Länshyrskans i Skaraborgs  
lön beslot 1985-04-19

tillkomna gränser:

2-20-21-22-3-4-23-24-25-6-7-  
0-11-12-13-14-15-16-17-18-19-1;

= rör i berg  
= rör i mark  
= omarkerad  
= minnessten

tf = R Nr Stola 1:8

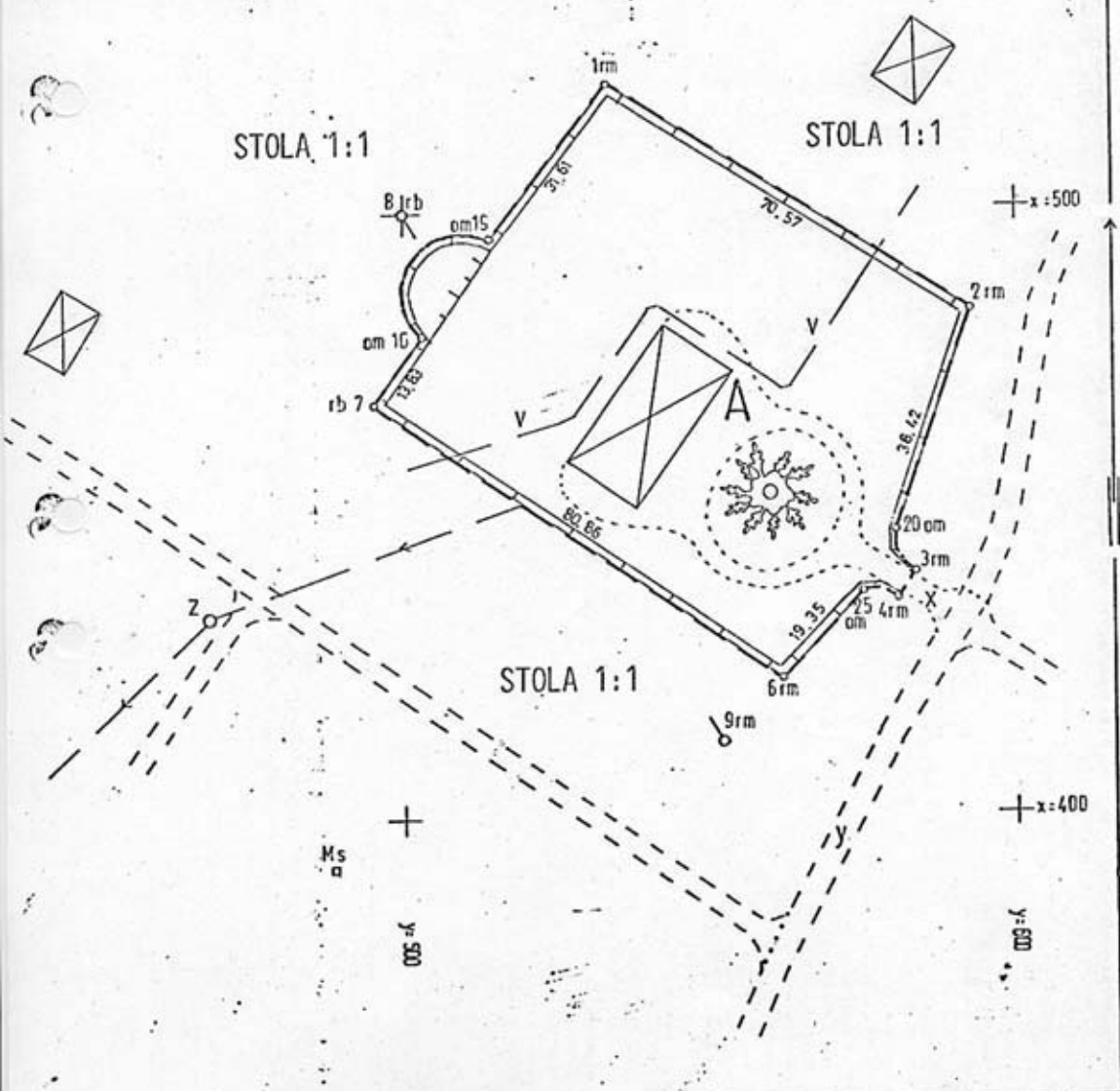

1681-433