

Byggnadsminnesförklaring av bostadshus på fastigheten Skonaren 1, Gamla Norr, Västerviks kommun, Småland

Fråga om byggnadsminnesförklaring av rubricerad byggnad väcktes av Er 1979-07-09. Byggnadsnämnden har i sammanträdesprotokoll 1979-08-16 tillstyrkt förslaget, liksom kommunen i egenskap av markägare 1980-09-01. Ni har beretts tillfälle att före 1980-10-01 yttra Er över det förslag till skydds-föreskrifter, som länsstyrelsen utarbetat. Något yttrande från Er har inte inkommit.

Skonaren 1 ligger i Västerviks äldsta stadskärna mellan S:ta Gertruds kyrka och Gamlebyviken. Tomtindelningen är här i stort bevarad till våra dagar och går tillbaka till Anders Bergs regleringskarta, upprättad 1678 efter den sista stora stadsbranden 1677. Fastigheten ingår i ett område med ålderdomlig karaktär, övervägande bestående av bebyggelse från 1700-talet och första hälften av 1800-talet.

Bostadshuset på Skonaren 1 uppfördes någon gång efter branden 1677, troligtvis under 1700-talets förra hälft. Fastigheten uppges på S Frigelius' karta år 1707 ägas av änkan efter en handelsman. Under 1780-talet utgör den del av en stöfre hantverksgård (Andrén, E., Västerviks bebyggelsehistoria Stockholm 1933, fig 4, sid 15).

Byggnaden är en tvåvånings timmerbyggnad, tillbyggd med en envåning flygel mot gården och på norra gaveln. Den är klädd med ljust blåfärgad panel med profilerad locklist samt vita knutar. Fönstren, som saknar foder är 4-rutade med vita snickerier. Övre våningens fönster med beslag är bevarade från 1700-talet. Sadeltaket är täckt av enkupigt tegel.

Postadress:

391 86 KALMAR

Telefon:
(växel-direktval)
0480/82 000

Postgiro:

3 51 78 - 3

Byggnaden har s k enkelstugeplan med förstuga, kammare och stuga samt välbevarad inredning av 1700-talstyp. Övervåningen har en ursprunglig öppen spis.

Byggnaden är en god representant för en anspråklös och enkel träarkitektur, typisk för Västerviks äldre småskaliga bebyggelse. Den är en viktig komponent i sin ålderdomliga miljö, såväl exteriört som interiört välbevarad.

Länsstyrelsen förklarar med anledning härav bostadshuset på Skonaren 1 för byggnadsminne enligt 1 § byggnadsminneslagen.

Länsstyrelsen meddelar enligt 2 § samma lag följande skyddsföreskrifter:

1. Byggnaden som skrafferats på bif karta och tillhörande plank med port får inte rivas, flyttas eller till sitt yttre byggas om eller på annat sätt förändras.
2. I byggnadens inre får inte sådana åtgärder vidtagas som medför ingrepp i befintlig rumsindelning eller stomme. Ej heller får fast inredning såsom inbyggda skåp, öppen spis, spiskåpa, dörrar med lås och beslag, dörr- och fönsterfoder, samt vägghpanel, bytas ut eller på annat sätt förändras.
3. Byggnaden skall underhållas så att den inte förfaller. Vård- och underhållsarbeten skall utföras på ett sådant sätt att det kulturhistoriska värdet inte minskar.
4. Det område kring byggnaden som avgränsats med röd linje på karta tillhörande dessa föreskrifter skall hållas i sådant skick, att byggnadens utseende och karaktär inte försvakas.

Länsstyrelsen lämnar råd och anvisningar ifråga om underhållet av byggnaden och vården av det kringliggande området.

LÄNSSTYRELSEN

I KALMAR LÄN

Planeringsavdelningen

Länsantikvarien

Antikvarie Christina Gjerss

11.392-2402-79

3.

Om ändring av byggnadsminnet i strid mot meddelade skyddsföreskrifter finnes nödvändig för att byggnaden skall vara till nytta eller om sådan ändring eljest kan anses påkallad av särskilda skäl, får länsstyrelsen enligt 3 § lagen om byggnadsminnen meddela tillstånd härtill.

Enligt 14 § tredje stycket samma lag gäller detta beslut omedelbart även om det överklagas.

Talan mot detta beslut skall föras skriftligen genom besvär hos kammarrätten i Jönköping.

Besvärshandlingen skall ha inkommit till kammarrätten inom tre veckor från den dag då klaganden fick del av beslutet. I besvärshandlingen skall anges det beslut mot vilket talan förs, vad som yrkas samt de omständigheter som åberopas till stöd för yrkandet. Klaganden bör vidare uppge bevis, som han vill åberopa och vad han vill styrka med varje särskilt bevis.

Klaganden bör i besvärshandlingen uppge namn, personnummer, postadress och telefonnummer.

Insända besvärshandlingen med posten skall det ske med betalt brev adresserat till: Kammarrätten i Jönköping, Box 564, 551 02 Jönköping.

Vid den slutliga handläggningen av detta ärende, i vilket länsråd Ivar Hinnfors beslutat och länsantikvarie Britt-Marie Hammarskiöld varit föredragande har även länsarkitekt Lennart Weiman och tf förste länsnotarie Magnus Thörnqvist deltagit.

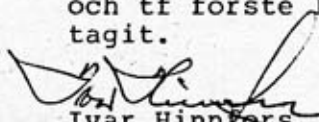
Ivar Hinnfors

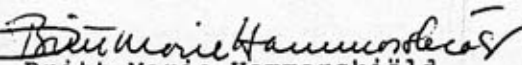
Britt-Marie Hammarskiöld

kopia

akten

länsantikvarien 2 ex + bil

Riksantikvarieämbetet (rek mb) + bil

Kalmar läns museum + bil

Västerviks kommun, byggnadsnämnden + bil

Inskrivningsmyndigheten vid Västerviks tingsrätt + bil (med lagakraftbevis)

Kulbackens museum + bil.

bestyrkes:

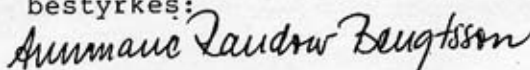
Annmarie Laurén Bengtsson



tomten n:r 1

inom

kvarteret Skonaren

uti Västerviks stad.

Upprättad år 1946 av

HerbstSlide
Förrättningsman för tomtmätningar.

Tillhör länsstyrelsens i Kalmar län
beslut den 16 december 1946

Arvids Laurén Bergström

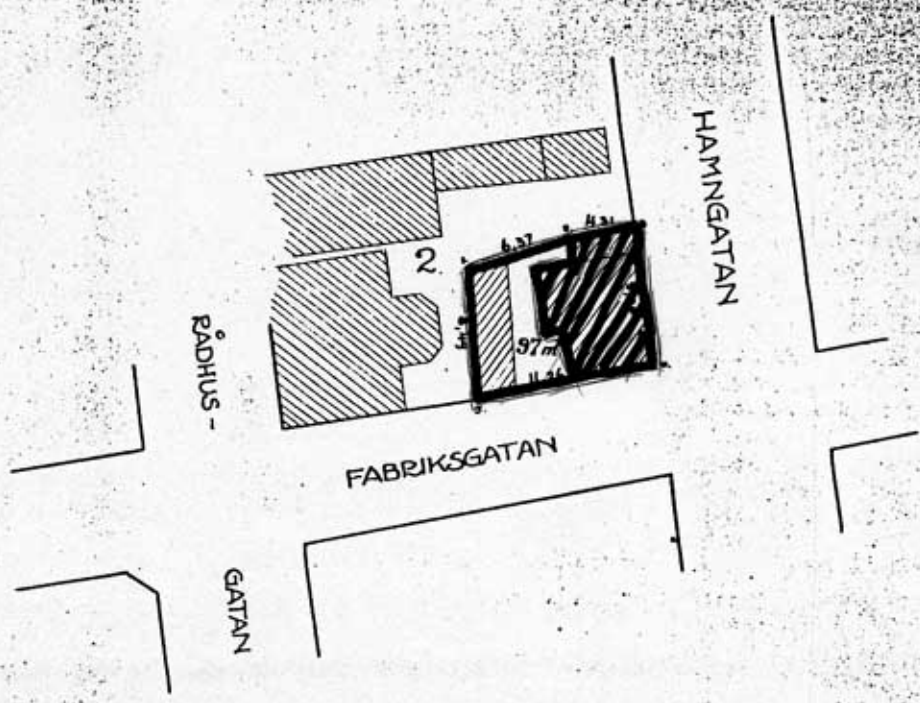

Gränsmärken.

- N:r 1 och 2 = urthushörn.
- N:r 3 och 5 = järnrör.
- N:r 4 = sockelhörn.

Att denna karta nedan skrivna ~~dag~~ ~~gator~~
vederbörande sakägares skriftliga godkän-
nande vunnit laga kraft, betygar,

Västervik den 12 februari 1946

HerbstSlide

Stadens mättningsman.

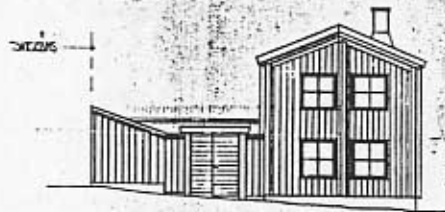

FASAD MOT FÄRÖGATAN / SÖDER /

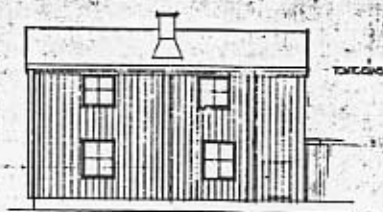

FASAD MOT HÅKIGATAN / VÄSTER /

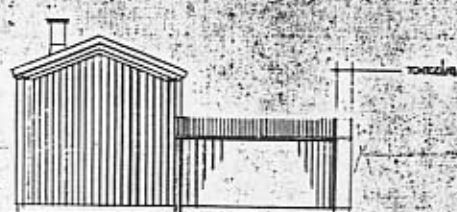

FASAD MOT HÖG

VÄSTERVIKS KOMMUN
Byggnadsnämnden
74 11 07.
Måttavla 1:200 1:200
Skapad av: [Signature]

Byggnadsnämnden har i beslut
den 15 december 1980
godkänt denna
[Signature]

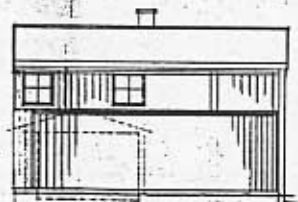

FASAD MOT GÄDD / VÄSTER /

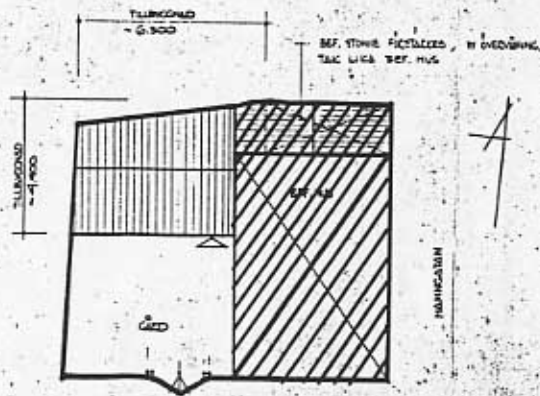

FÄRÖGATAN

SITUATIONPLAN 1:100

Tillhör länsstyrelsens i Kalmar län
Beslut den 15 december 1980
Annario Sandin Bengtsson

KV. SKOGAÄN NR 1, VÄSTERVIK
FÖRSLAG TILLBYGGNING
FASADER, SITUATIONPLAN SK 1:100
VÄSTERVIK 74.11.03
Tj. Sanner
A 09:2

Mikro nr. 438799