

Byggnadsminnesförklaring av fastigheten Stövaren 18, Kloster sn, Eskilstuna kommun, Södermanlands län.

### Beslut

Med stöd av 3 kap 1 § kulturminneslagen (KML) förklarar länsstyrelsen fastigheten Stövaren 18 för byggnadsminne.

Länsstyrelsen meddelar med stöd av 3 kap 2 § KML följande skyddsföreskrifter:

1. Byggnaderna - A-G på bifogad karta - får inte rivas, flyttas eller till sitt yttre förändras.
2. I bostadsbyggnaderna - A och B - får ingrepp inte göras i stomme och bärande väggar.
3. Byggnaderna skall underhållas så att de inte förfaller. Vård- och underhållsåtgärder skall utföras i samråd med länsstyrelsen eller den länsstyrelsen förordnar och på ett sådant sätt att det kulturhistoriska värdet bibehålles.
4. Fastigheten får inte ytterligare bebyggas.
5. Tomten skall vårdas på sådant sätt att dess karaktär inte förvanskas.

### Motivering

Se i ärendet redovisad dokumentation av byggnaden.

### Handläggning

Fråga om byggnadsminnesförklaringen har väckts av Eskilstuna museer på uppdrag av Kultur- och fritidsnämnden i Eskilstuna kommun och inkom till länsstyrelsen 1989-02-13.

Förslag till skyddsföreskrifter har skickats för granskning och godkännande till ägaren (Eskilstuna kommun), byggnadsnämnden i Eskilstuna kommun, Eskilstuna museer och Södermanlands museum under perioden 1989-04-05--1989-05-05. Ingen har bestridit byggnadsminnesförklaringen eller inkommit med allvarligare synpunkter på förslag till skyddsföreskrifter.

1989-07-06

221-1342/89

Detta beslut kan överklagas till kammarrätten. (se bilaga)

Länsstyrelsen lämnar framledes råd och anvisningar i fråga om underhållet av byggnaderna.

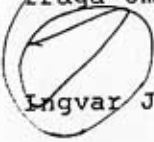
 Ingvar Jansson

  
P-O Törnqvist

Bilaga  
Karta  
Hur man överklagar

Kopia till  
Riksantikvarieämbetet, Box 5405, 114 84 STOCKHOLM  
Byggnadsnämnden i Eskilstuna kommun, 631 86 ESKILSTUNA  
Södermanlands Museum, Box 11, 611 22 NYKÖPING  
Eskilstuna museer, Faktoriholmarna, 631 86 ESKILSTUNA  
Kulturmiljöenheten

Kopia efter laga kraft till  
Riksantikvarieämbetet  
Byggnadsnämnden  
Fastighetsregistermyndigheten

gd

Inget överklagande har enligt länsstyrelsens diarium  
inkommit.  
1989-10-13

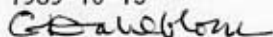

STÖVAREN 18

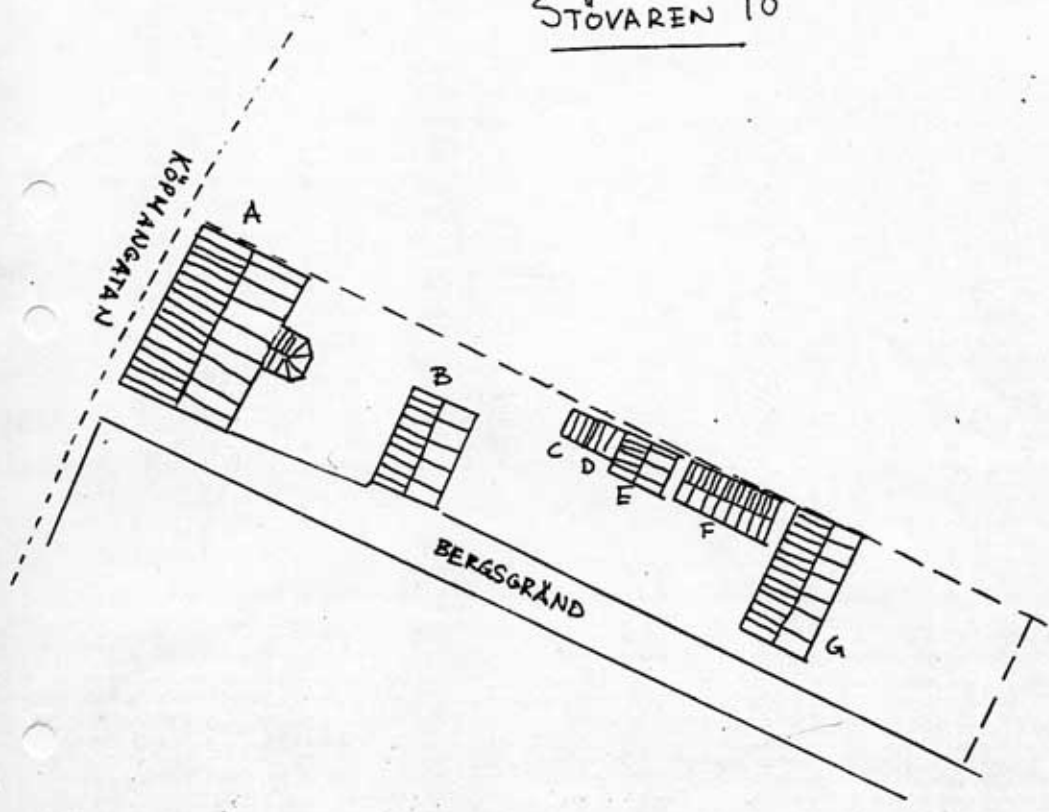

AFFÄRS- OCH BOSTADSHUS

Kv. Sadesärlan 17. Köpmangatan 52. Äldre grundnr 38 och (före 1833) nr 32.

Byggnadstid: 1700- och 1800-talen.

Bonings- och affärshus vid gatan i två våningar med gröngrå liggande spåntpanel, vita foder och listverk samt röda fönsterbågar. Sadeltak med enkupigt tegel. Huset skall enligt en föregående ägares uppgift vara uppfört 1884. Öster om gathuset, med gaveln mot gränden (Bergsgränden) liten envänig stuga med grågrön spåntpanel, sadeltak med enkupigt tegel och låg gråstenssockel. Utefter gränden plank med portar.

På mitten och tvärs över den långsmala tomten en timrad enväningslänga med förhöjd överdel av plank. Lockribbpanel. I byggnaden har tidigare varit ladugård.

På gårdens norra sida, väster om ladugårdsbyggnaden och sammanhängande med denna en länga bestående av två små rödmålade timmerbyggnader samt ett brädskjul. Den lilla kvadratiske byggnaden närmast boningshuset har varit avträd. Närmast kommer ett bryggshus och närmast ladugården vedbod.

En överbyggd passage vid ladugårdens södra gavel leder till trädgården, som upptar nästan hälften av tomtens hela längd.

Några tidigare ägare av tomten och fastigheten: Engick på 1690-talet i elfte kvarteret (Se Stövaren 11)

1766 handlanden Peter Sundblad  
1772 borgaren Johan Stenström  
1779 arbetskarlen Anders Andersson  
1783 guldsmeden Peter Floberg  
1794 guldsmeden Flobergs änka  
1812 hattmakaren J.F. Fernström  
1829 sadelmakaren Hartwig Leidesdorff  
1869 direktörskan Lindberger  
1901 handlanden Th. Engberg

Nuvarande ägare: Grosshandlare Nils Lindström. Köpebrev 1/4 1950.

VÄRDEKLASS I

Gathuset är här av mindre intresse, fast det väl ansluter sig till gatu-fasaden. Värdet ligger främst i de olika gårdshusen, ladugård, bryggshus, vedbod m.m. De små trähusen på den kuperade och extremt långsmala tomten gör ett i bästa mening idylliskt intryck. Den södra tomtgränsen, till större delen försedd med plank, ligger mot en av gränderna, för vilken finns antecknat den gamla benämningen Bergsgränd.