

## FÖR KÄNNEDOM

|  |              |
|--|--------------|
| Riksantikvarieämbetet och<br>Statens historiska museer |              |
| Ink.   | 1996-04-10   |
| Dnr.   | 310-979-1996 |

Byggnadsminnesförklaring av Bosjöklosters slott,  
Bosjökloster 1:564, Höörs kommun

Sedan fråga väckts att förklara Bosjöklosters slott, Bosjökloster 1:564, Bosjöklosters socken, Höörs kommun, för byggnadsminne har meddelande härom översänts till fastighetsregistermyndigheten den 1 juni 1979. Förslag till skyddsföreskrifter har upprättats. Föreskrifterna har godkänts av fastighetsägaren. Riksantikvarieämbetet har inget att erinra mot föreslagna skyddsbestämmelser. Höörs kommun har inget att erinra mot byggnadsminnesförklaringen.

De medeltida benediktinnunneklostren i Lund, Bosjö och Börringe anlades kring 1100-talets mitt. De tillhör de allra tidigaste skånska klosteranläggningarna. Klostret i Börringe är utplånat och i Lund återstår av klosterbyggnaderna endast en kyrka från 1300-talet (S:t Peters klostrets kyrka). Bosjökloster har genomgått den typiska omvandlingen från kloster till herresäte under reformationen. Trots senare om- och tillbyggnader är de karaktäristiska huvuddragen med byggnaderna grupperade runt en rektangulär gård bevarade. Kyrkan och norra delen av slottets östra länga härrör från klostertiden. Till klostermiljön hör också "nunnekyrkogården" med bevarade stengavlar från de medeltida gravarna. Kyrkan, som restaurerades 1856-57 av Carl Georg Brunius, är församlingskyrka och skyddad enligt 4 kap KML. De mest påtagliga lämningarna i slottet från medeltiden är tre till hälften nedsänkta rum med sekundärt inslagna, senmedeltida kryssvalv i östra längan.

## LÄNSSTYRELSEN

Malmöhus län  
Beslutet har vunnit  
laga kraft

Malmö den 14-96/pc

Den första genomgripande ombyggnaden efter anläggningens övergång till världslig ägo gjordes på 1560-talet av fru Tale Ulfstand. Den östra längan påbyggdes då sannolikt med en andra våning och fick sin nuvarande port.

• Rättelsebeslut 1996-02-12 enligt 26§ förvaltningslagen.

Bosjöklosters slott skall rätteligen ha fastighetsbeteckningen del av Bosjökloster 1:593 och del av Bosjökloster 1:740 - inte 1:564 som angetts i det ursprungliga beslutet 1993-06-08. Detta innebär att bilaga 2 till beslutet ändras se bilaga 8.

Under 1600-talet byggdes troligen ett torn i sydost och byggnaderna fick renässansgavlar. En medeltida västlänga försvann på 1760-talet och ersattes av två paviljonger kring entrén. Vid samma tid ersattes också ladugårdens norra och södra korsvirkeslänga med kraftiga gråstenslängor till stall och fähus. Ekonomigården har under 1800-talet bebyggts med flera stall, samt loge, smedja och magasin, samtliga i rött tegel.

Bostadslängorna ombyggdes 1875-79 av Helgo Zettervall, varvid han försökte ge anläggningen en enhetlig "medeltids" prägel. Han lät bl a riva det ena av de bågiga södra husen; en korsvirkesbyggnad som ersattes med ett murat hus. I samband med ett ägobyte 1908 gjordes en ny ombyggnad (av Theodor Wählin?), som givit slottet dess nuvarande prägel. Fasadernas vitkalkning med anknytning till de skånska medeltidskyrkorna torde ha tillkommit då. Ombyggnaden omfattade även ekonomibygnaderna, som senast under 1980-talet genomgått omfattande upprustning.

Med stöd av 3 kap 2 § lagen om kulturminnen m m (KML 1988:950) förklarar Länsstyrelsen Bosjöklosters slott, Bosjökloster 1:564, Höörs kommun, med tillhörande byggnader 1-11 enligt bilaga 3 samt det markområde, som på bilaga 2 markerats med streckad linje, för byggnadsminne.

I samband härmed meddelar Länsstyrelsen med stöd av nämnda lag följande skyddsföreskrifter.

1. Byggnaderna 1-11 får inte rivas eller till sin exteriör byggas om eller på annat sätt förändras.
2. I byggnaderna 1-4 får ingrepp inte göras i stommen.
3. I byggnad 1 får planlösningar inte ändras eller ingrepp göras i äldre fast inredning (dörrar, dörrfoder, golvlister).
4. I byggnad 2 får ändring av interiören i norra delens kryssvälvda rum inte göras. Ändring av planlösningar i södra delens bottenvåning får inte göras.
5. Ändring av Beck-Friiska minnesgården eller övriga murar runt slottsgården får inte göras.

6. Vid ändringar i interiören på byggnaderna 6-11 skall utformning, materialval och färgsättning anpassas till byggnadernas stil. Samråd skall ske med Länsstyrelsen.
7. Byggnaderna skall underhållas så att de inte förfaller. Vård- och underhållsarbeten skall utföras på ett sådant sätt att det kulturhistoriska värdet inte minskar. Underhållet skall ske med material och metoder som är väl beprövade och anpassade till byggnadernas egenart.
8. Den del av parken som på tillhörande karta avgränsats med streckad linje får inte ytterligare bebyggas eller på annat sätt väsentligt förändras.

Länsstyrelsen lämnar råd och anvisningar i fråga om underhållet av byggnaderna.

Om det finns särskilda skäl får Länsstyrelsen enligt 3 kap 14 § KML lämna tillstånd till att byggnadsminnet ändras i strid mot skyddsföreskrifterna.

Kyrkan är skyddad enligt 4 kap lagen om kulturminnen m m (KML 1988:950).

Beslutet i detta ärende har fattats av styrelsen. I beslutet deltog ledamöterna Thorvald Frostemark, Bror Hansson, Vera Håkansson, Carin Johansson, Benny Jönsson, Christina Laurin, Britt-Marie Lindkvist, Sten Norin, Per-Olof Pettersson, Mats Svanberg, Per Olof Ågren och Eva Åsare.

I den slutliga handläggningen deltog även ställföreträdande landshövding Gunilla Hedesten Nordin, beslutande, 1:e länsassessor Christina Cinthio, länsarkitekt Gert-Inge Lundgren och länsantikvarie Carin Bunte, föredragande.

Detta beslut kan överklagas hos kammarrätten, se bifogad anvisning.

Gunilla Hedesten-Nordin

Carin Bunte

BESLUT

Kulturmiljöenheten  
040-14 61 80

Rättelsebeslut  
1996-02-12

1993-06-08

221-6503/90

Bilagor

1. Orienteringskarta
2. Översiktskarta
3. Situationsplan med byggnadsförteckning
4. A-J Ritningar
5. Ansökan
6. Meddelande till Inskrivningsmyndigheten
7. Hur man överklagar
8. Översiktskarta (ny bilaga)

Sändlista

Riksantikvarieämbetet X  
Höörs kommun  
Skånes hembygdsförbund  
Fastighetsregistermyndigheten (laga kraft)  
Planenheten  
Juridiska enheten  
Kulturmiljöenheten

## RITNINGSFÖRTECKNING

- A. SÖDRA LÄNGAN - FASAD MOT SÖDER
- B. SÖDRA LÄNGAN - FASAD MOT NORR
- C. ÖSTRA LÄNGAN - FASAD MOT VÄSTER
- D. ÖSTRA LÄNGAN - FASAD MOT ÖSTER
- E. NORDVÄSTRA LÄNGAN - FASAD MOT NORR
- F. NORDVÄSTRA LÄNGAN - FASAD MOT SÖDER
- G. MELLERSTA LÄNGAN - FASAD MOT VÄSTER
- H. SÖDRA LÄNGAN - FASAD MOT VÄSTER
- I. SYD VÄSTRA LÄNGAN - FASAD MOT SÖDER
- J. NORRA LÄNGAN - FASAD MOT VÄSTER

*Bosjöhästen*  
*Södra längan, skala 1:100*



FASAD MOT SÖDER

*Borgholms  
Södra längan, skala 1:100*

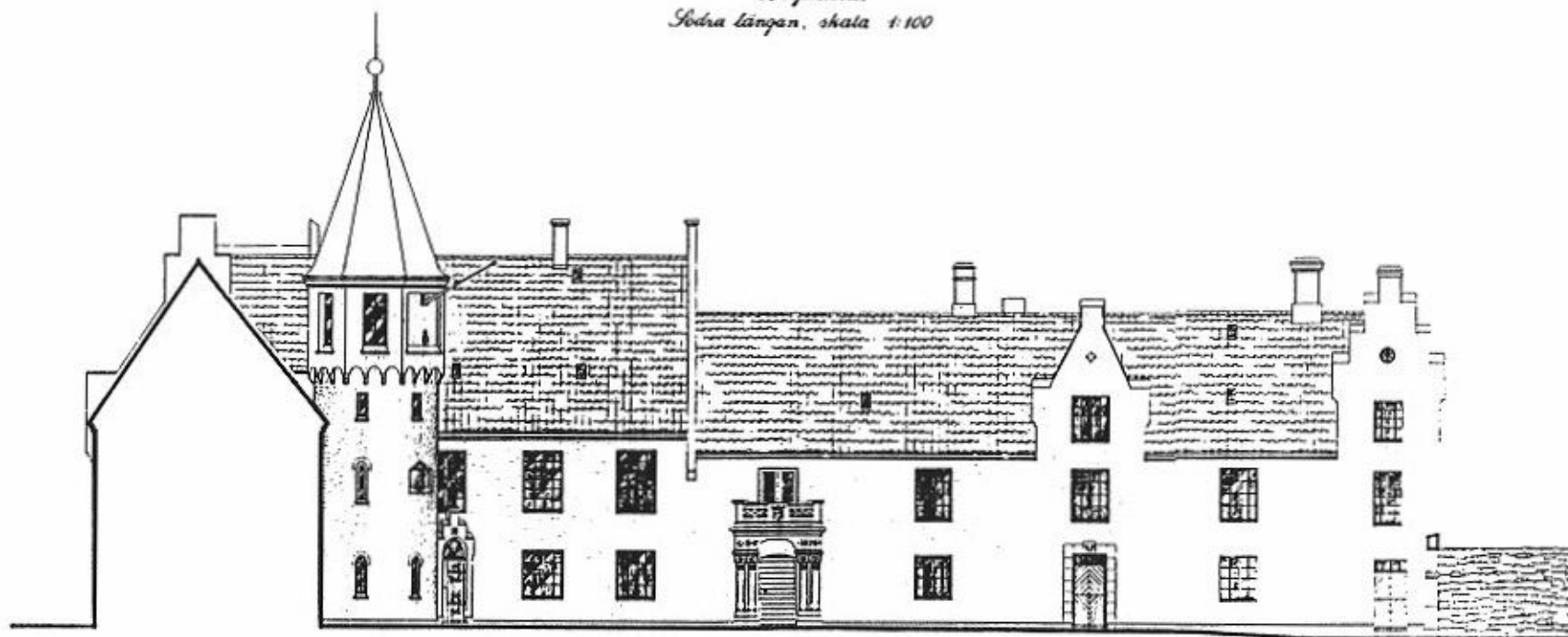

FASAD MOT NORR

*Borgshuset*  
*Åker längan, skala 1:100*

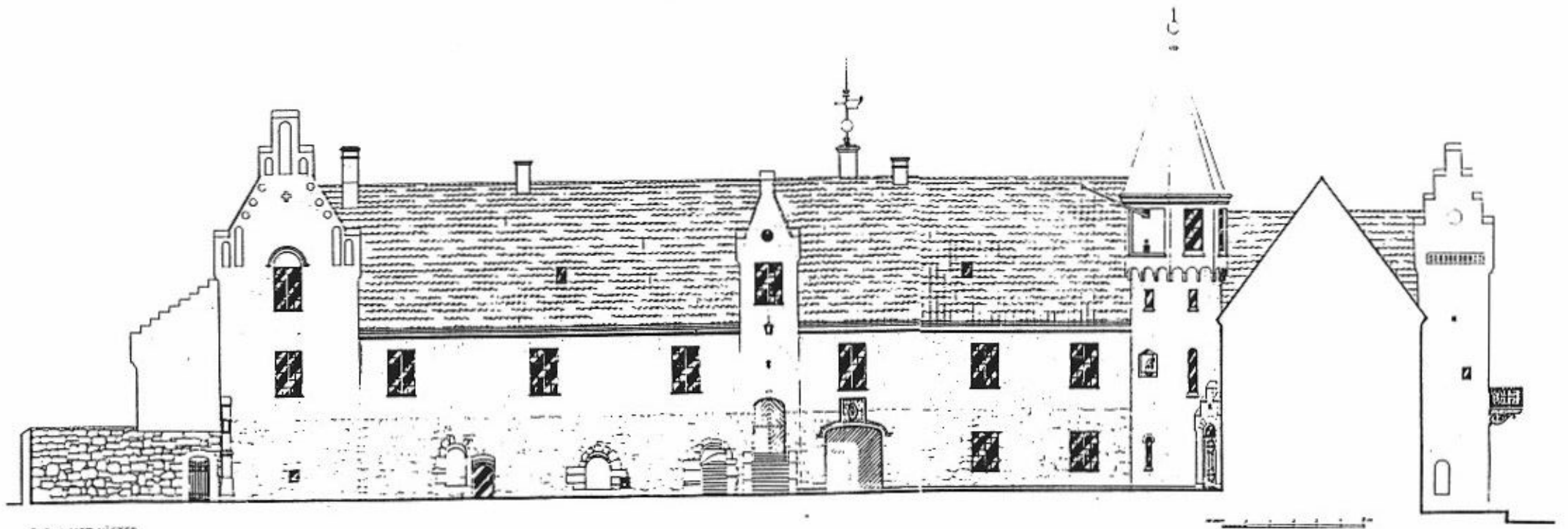

FASAD MOT VÄSTER



*Rechtside  
Gebäude Langen, 1881*

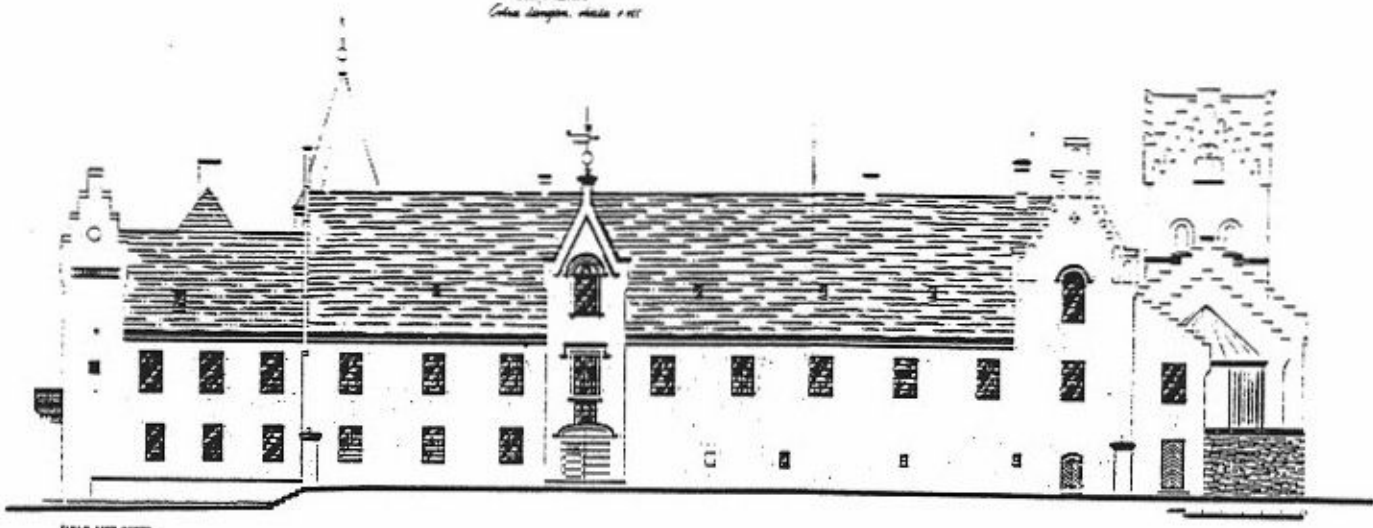

FASB 1887 DREYER

Architectural drawing of a building

BOSJÖKLOSTER - EKONOMILÅNGAR  
SKALA 1:500

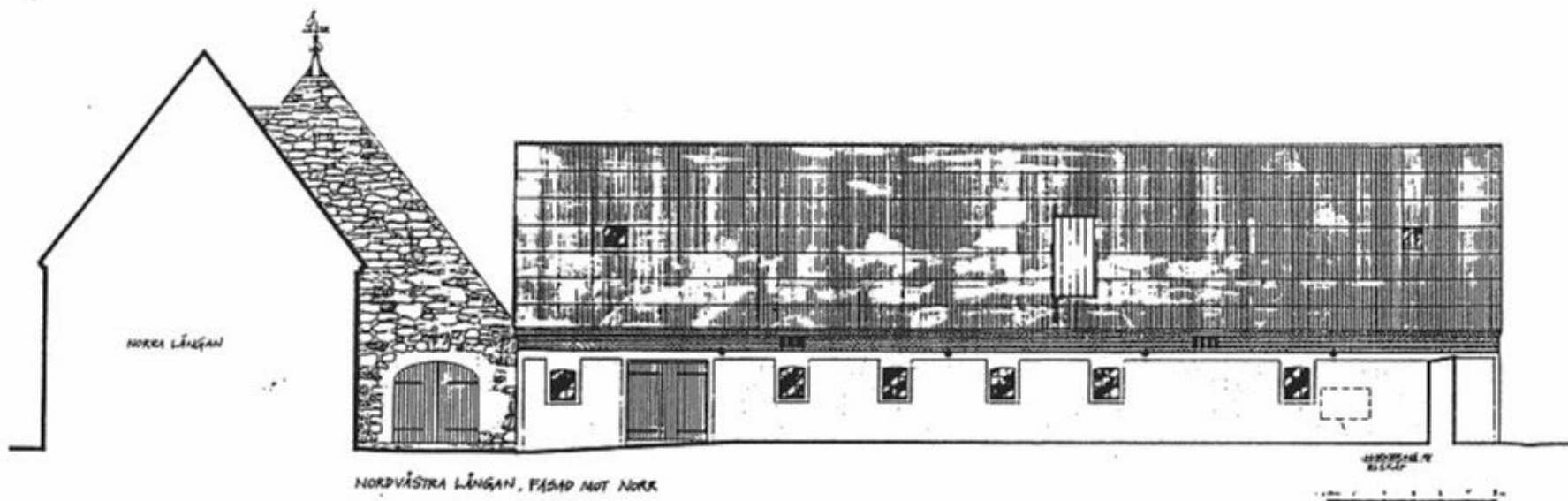

NORRA LÅNGAN

NORDVÄSTRA LÅNGAN, FASAD MOT NORR

ARBETEN 1957



1:500

BOSÖCKLESTER - EKONOMILÅNGER  
SKALA 1:100

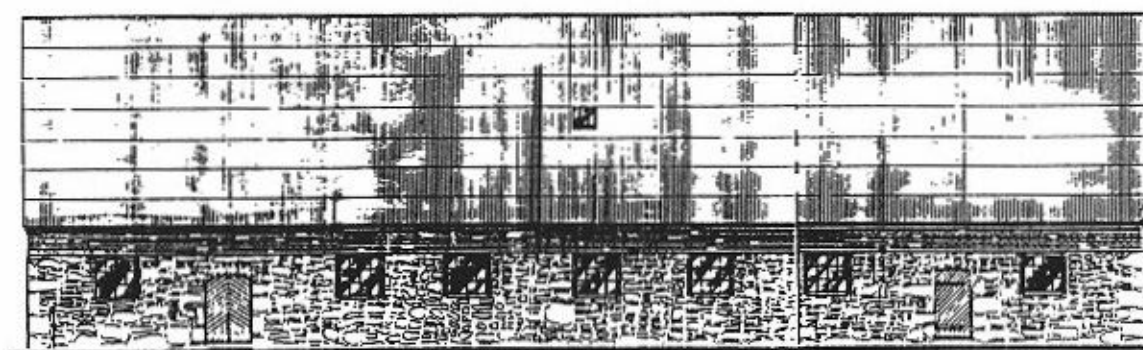
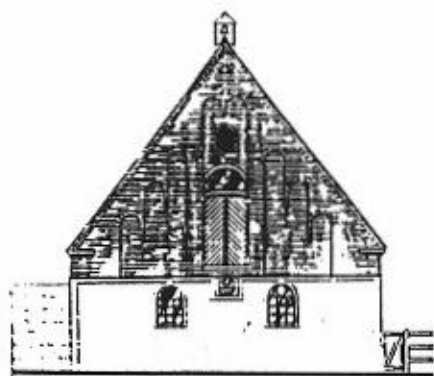

SÖDÄSIRA  
LÅNGA



NORDVÄSTRA LÅNGAN: SIVELFASAD NOT VÄSTER + FASAD MITT ÖDDE

BOSJÖKLOSTER - EKONOMILÅNGOR  
SKALA 1:100



NORDVÄSTRA  
LÅNGAN

MELLERSTA LÅNGAN, FASAD MOT VÄSTER

BOSJÖKLOSTER - EKONOMILÅNGOR  
SKALA 1:100

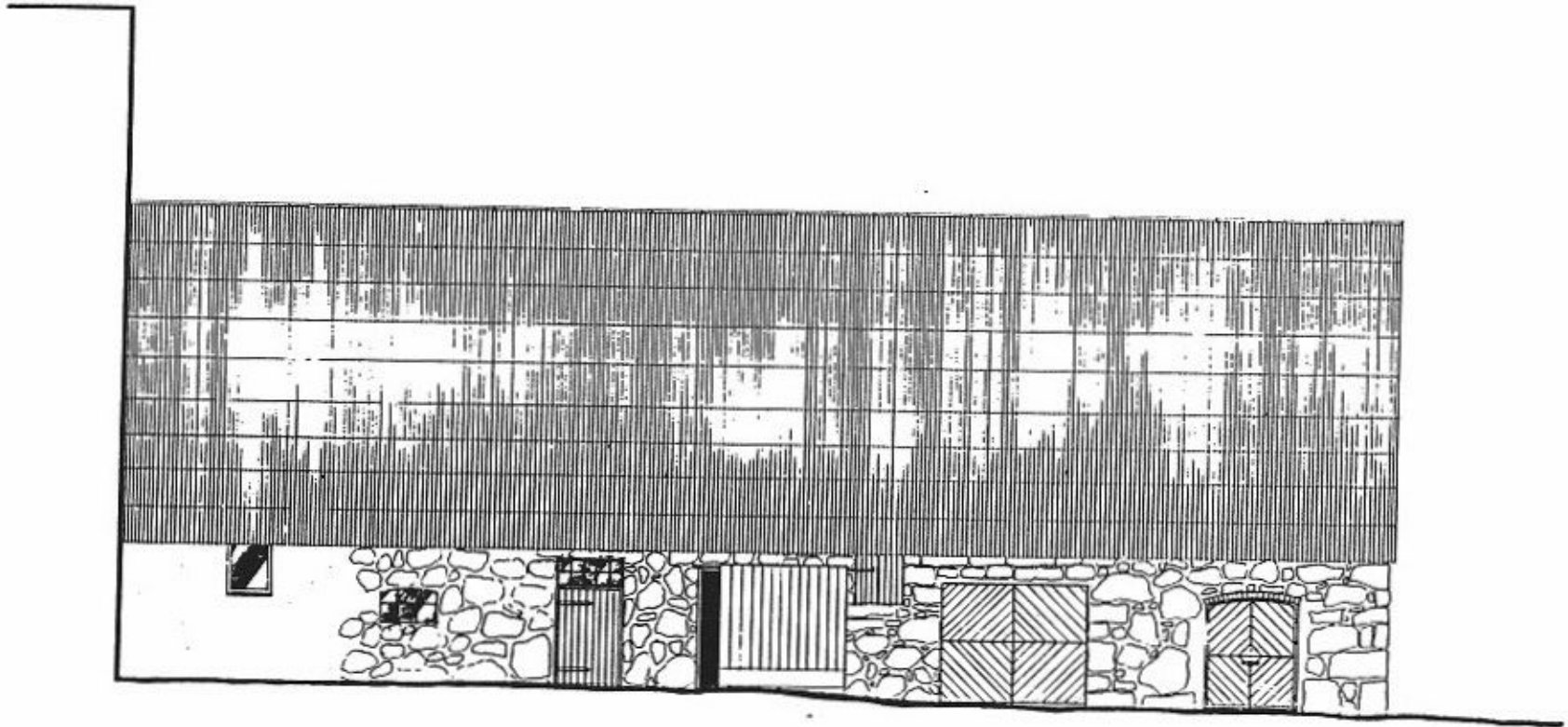

SÖDRA LÅNGAN, FASAD MOT VÄSTER

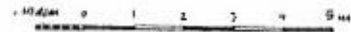

Ritad av F. Mård, 1987

BOSJÖKLOSTER - BRONNEMILÄNGOR  
SKALA 1:100

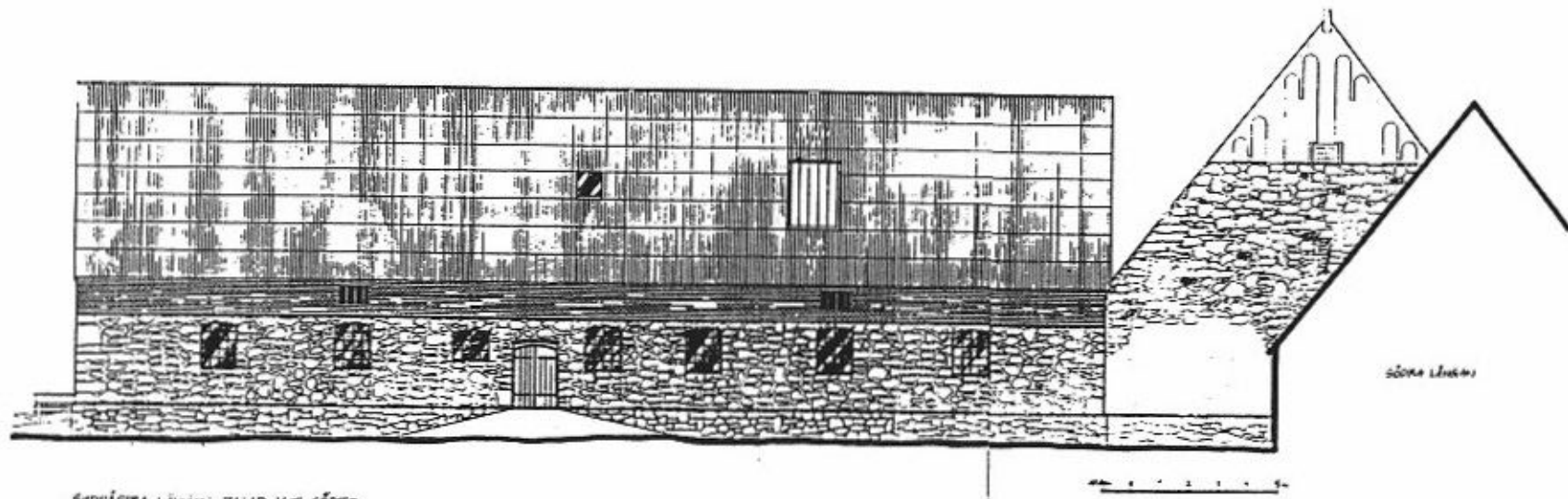

SÖDVÄSTRA LÄNAN, FASAD MOT SÖDER

SÖDRA LÄNAN

BOSJÖKLOSTER - EKONOMILÅNGOR  
SKALA 1:100

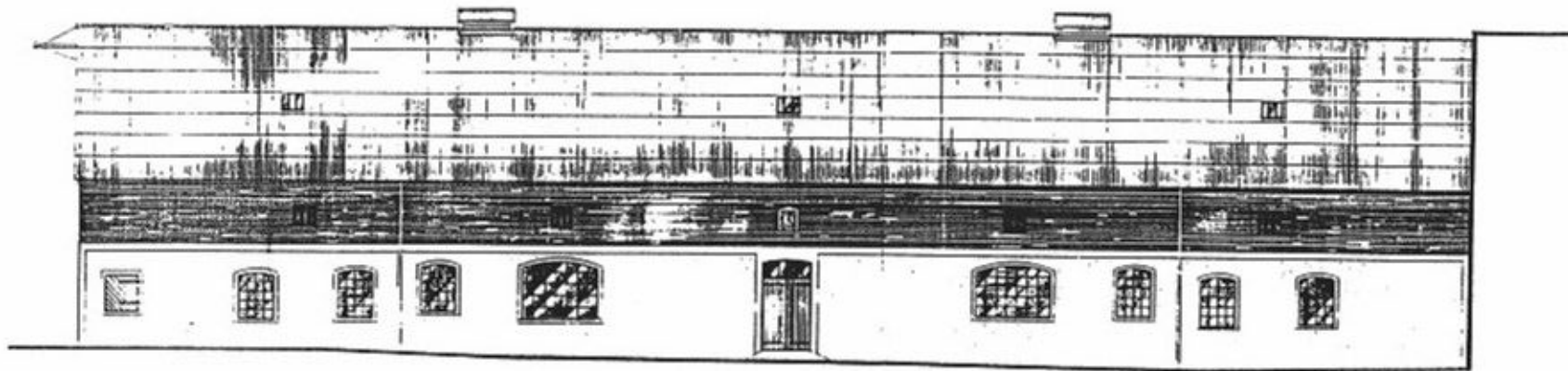

NÖRRA LÅNGAN, FASAD MOT VÄSTER



FILE NO 7 1111 1947

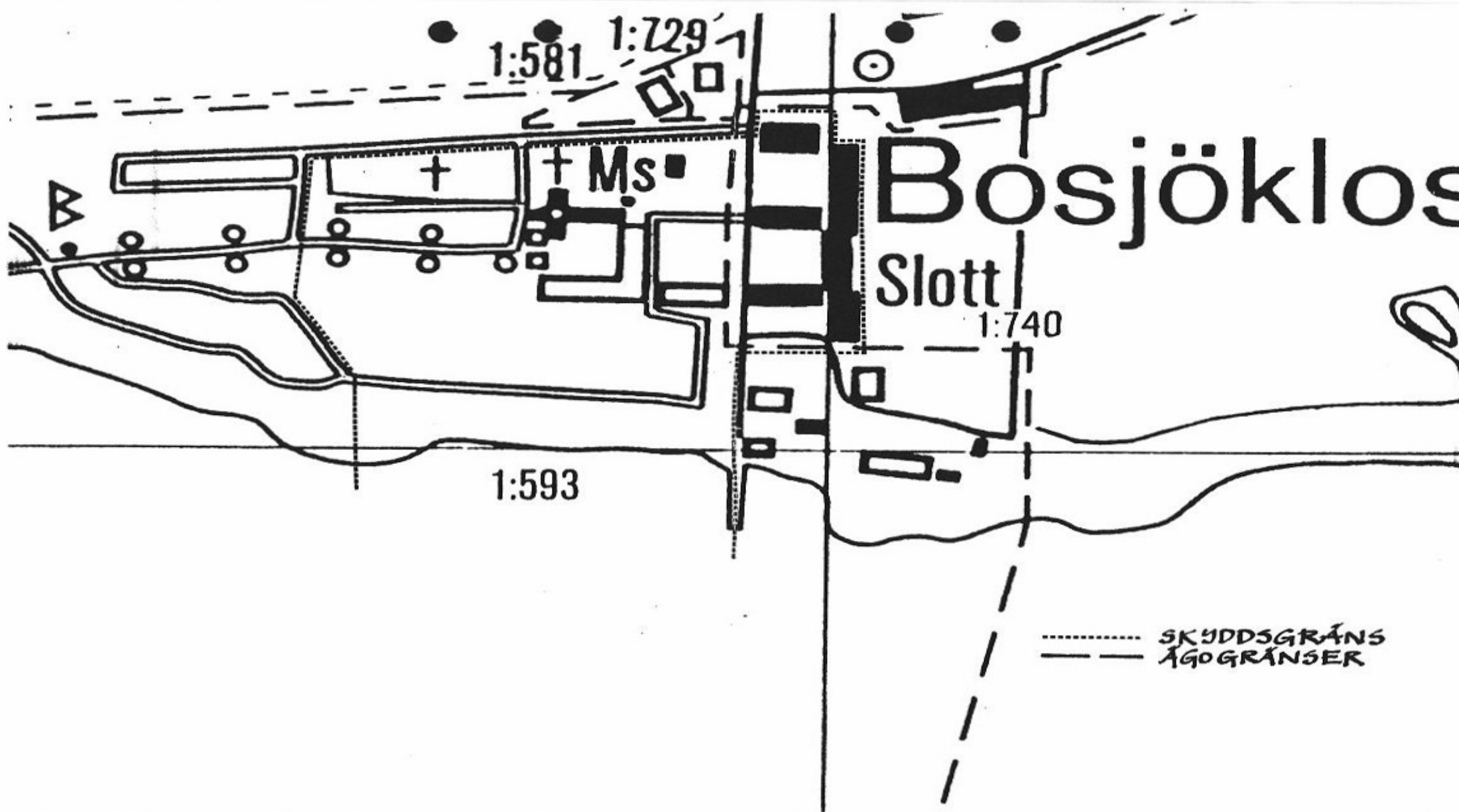

1:581 1:729

Ms

# Bosjökloster

## Slott

1:740

1:593

----- SKYDDSGRÄNS  
——— ÄGGRÄNSER



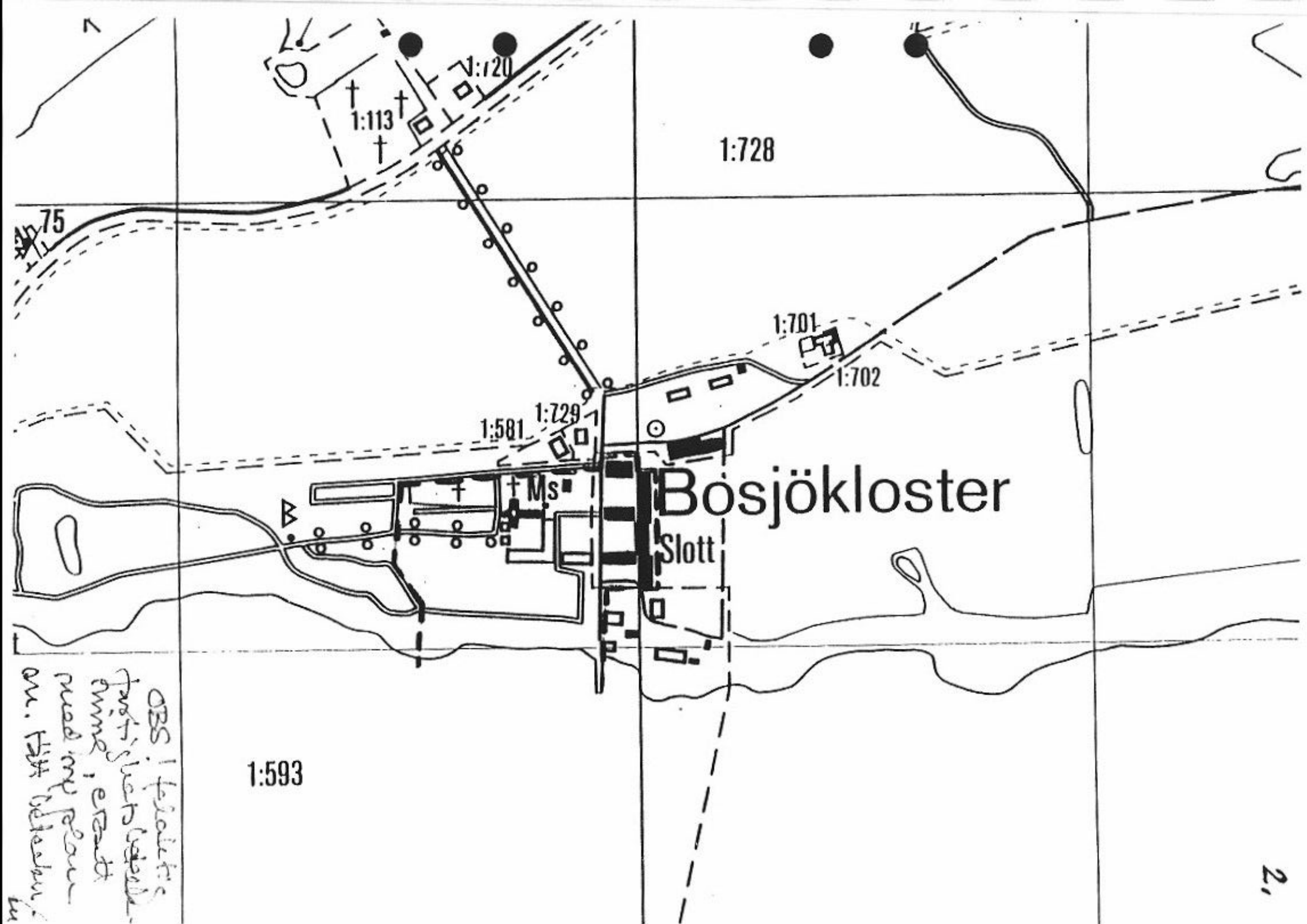

OBS! Följande  
färdplaner  
avslutar  
med en plan  
om. Hitt behåll  
in

HÖÖRS KOMMUN  
 Byggnadsnämnden  
 1987 -11- 11 2  
 Dnr 228/87 Bil. 6

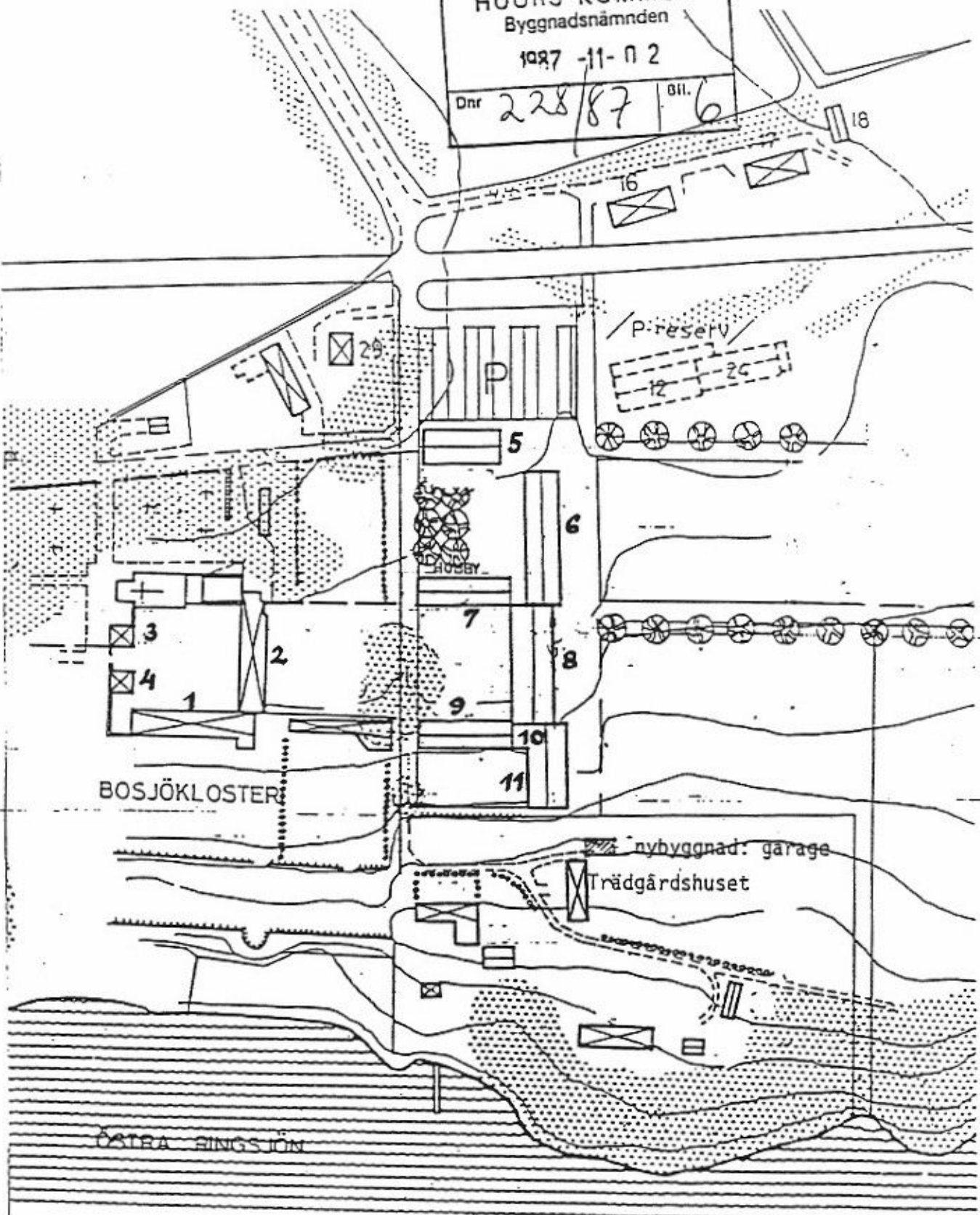

BOSJÖKLOSTER

nybyggnad: garage  
Trädgårdshuset

ÖSTRA RINGSJÖN

Höör kommun  
 Bosjökloster slott  
 Garage vid Trädgårdshuset  
 Situationsplan i skala 1:2000

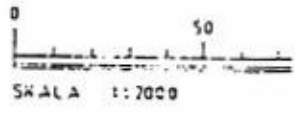

*Leifert Sunemark*  
 Leifert Sunemark

Byggnadsnämnden Höör kommun  
 beslut den 11/11/87 Bil. 18d

## Bosjökloster

1. Södra längan
2. Östra längan
3. Norra flygeln
4. Södra flygeln
5. Smedjan
6. Kostallet
7. Häststallet
8. Logen
9. Ungdjursstallet
10. Kyrkstallet
11. Gamla magasinet