

Byggnadsminnesförklaring av Tofta herrgård, Lycke socken, Kungälv kommun

I skrivelse den 20 december 1982 väckte länsantikvarien fråga om byggnadsminnesförklaring av rubricerade byggnader. I skrivelse den 25 februari 1983 har riksantikvarieämbetet tillstyrkt såväl byggnadsminnesförklaring som förslag till skyddsföreskrifter. Bohusläns Museum har den 18 februari 1983 tillstyrkt en byggnadsminnesförklaring. Kulturnämnden och byggnadsnämnden i Kungälv kommun har vid sammanträde den 23 mars respektive den 17 november 1983 beslutat tillstyrka en byggnadsminnesförklaring. Ni har i skrivelse den 14 april 1983 förklarat Er godkänna en byggnadsminnesförklaring med de skyddsföreskrifter som föreslagits.

Tofta har varit bebott åtminstone sedan 1400-talet. När nuvarande byggnader började uppföras är något oklart. Flygelbyggnaderna började troligen att uppföras av den blivande översten Barthold Schmoll som ägde Tofta 1703-1709.

Huvudbyggnadens mellersta del tillkom troligtvis i början på 1700-talet. När Eric Adolf Hallin övertog Tofta år 1902 började en omfattande till- och ombyggnad av corps-de logiet. Även flygelbyggnaderna renoverades, men betydligt varsammare. Inredning och tillbyggnader är tidstypisk för tidigt 1900-tal i en blandning av jugend-och nationalromantisk stil. Den östra flygelbyggnaden fick dock behålla sin tidiga 1700-talsprägel.

Trädgården, som anlades redan på mitten av 1800-talet var från början av fransk typ med gräsmattor och rabatter i geometriska former. Under Eric Hallins tid planerades den om och övergick mer i engelsk parkstil med terrasseringsar och trappor.

Ekonombyggnaderna har också blivit uppförda under olika tidsperioder. Några äldre som t ex magasinet är troligen från slutet av 1700-talet.

Tofta tillhör den typ av gods, som utvecklades under 17- och 1800-talen i Bohuslän under de stora sillfiskeperioderna.

Länstyrelsen förklarar med stöd av 1 § lagen om byggnadsminnen (1960:690) byggnaderna på Tofta herrgård för byggnadsminne.

Postadress
403 40 GÖTEBORG

Gatuadress
L. Badhusgatan 2-4

Telefon
031-60 50 00

Postgiro
3 51 84-1

1984-01-23

11.392-4403-82

Länsstyrelsen meddelar enligt 2 § samma lag följande skyddsföreskrifter.

- 1 Byggnaderna 1- 10, på bifogad karta (bilaga 1), får ej rivas, flyttas eller till sitt yttre byggas om eller på annat sätt förändras.
- 2 I byggnaderna 1 - 3 och 10 får inte sådana åtgärder vidtagas som medför ingrepp i befintlig rumsindelning eller stomme. I de rum som kryssmarkerats på bilagda planritningar (bil 2-4) får åtgärder inte vidtagas som innebär ingrepp i fast inredning.
- 3 Byggnaderna skall underhållas så att de inte förfaller. Vård- och underhållsarbeten skall utföras på ett sådant sätt att det kulturhistoriska värdet inte minskar.
- 4 Det område kring byggnaderna som avgränsats med streckad linje på bifogad karta skall hållas i sådant skick att byggnadernas utseende och karaktär inte förvänskas.

Länsstyrelsen lämnar råd i fråga om underhållet av byggnaderna och värden av det kringliggande området.

Om ändring av byggnadsminnet i strid mot meddelade skyddsföreskrifter finnes nödvändiga för att byggnaderna skall vara till nytta eller om sådan ändring eljest kan anses påkallad av särskilda skäl, får länsstyrelsen enligt 3 § lagen om byggnadsminnen meddela tillstånd härtill.

Enligt 14 § tredje stycket lagen om byggnadsminnen gäller detta beslut omedelbart, även om det överklagas.

Detta beslut kan överklagas hos kammarrätten i Göteborg inom tre veckor, se bilaga (formulär 1).

Beslut i detta ärende har fattats av länsstyrelsens styrelse. I beslutet deltog landshövdingen Åke Norling, ledamöterna Göran Axell, Lars-Åke Skager, Erling Sundwall, Gösta Björck, Bengt-Olof Thylén, Sven Lignell, Siv Falkensson, Ingemar Svensson, Rune Thorén, Stig Grauers, Kjell A Mattsson, Verna Rydén, Elof Karlsson samt tjänstgörande suppleanten Kurt Axelsson.

I den slutliga handläggningen har även deltagit länsrådet Ulf Thuresson, förste länsassessorn Carl-Otto Lindberg, byrådirektören Ingvar Gustavsson, byrådirektören Carl-Axel Jansson och tf länsantikvarien Bo Åkerström, den sistnämnde föredragande.

Åke Norling

Bo Åkerström

Bilagor

Situationsplan, bil 1
Planritningar, bil 2-4
Rapport, bil 5
Besvärshänvisning, bil 6

Exp v g v

TOFTA HERRGÅRD

Lycke socken
Kungälv

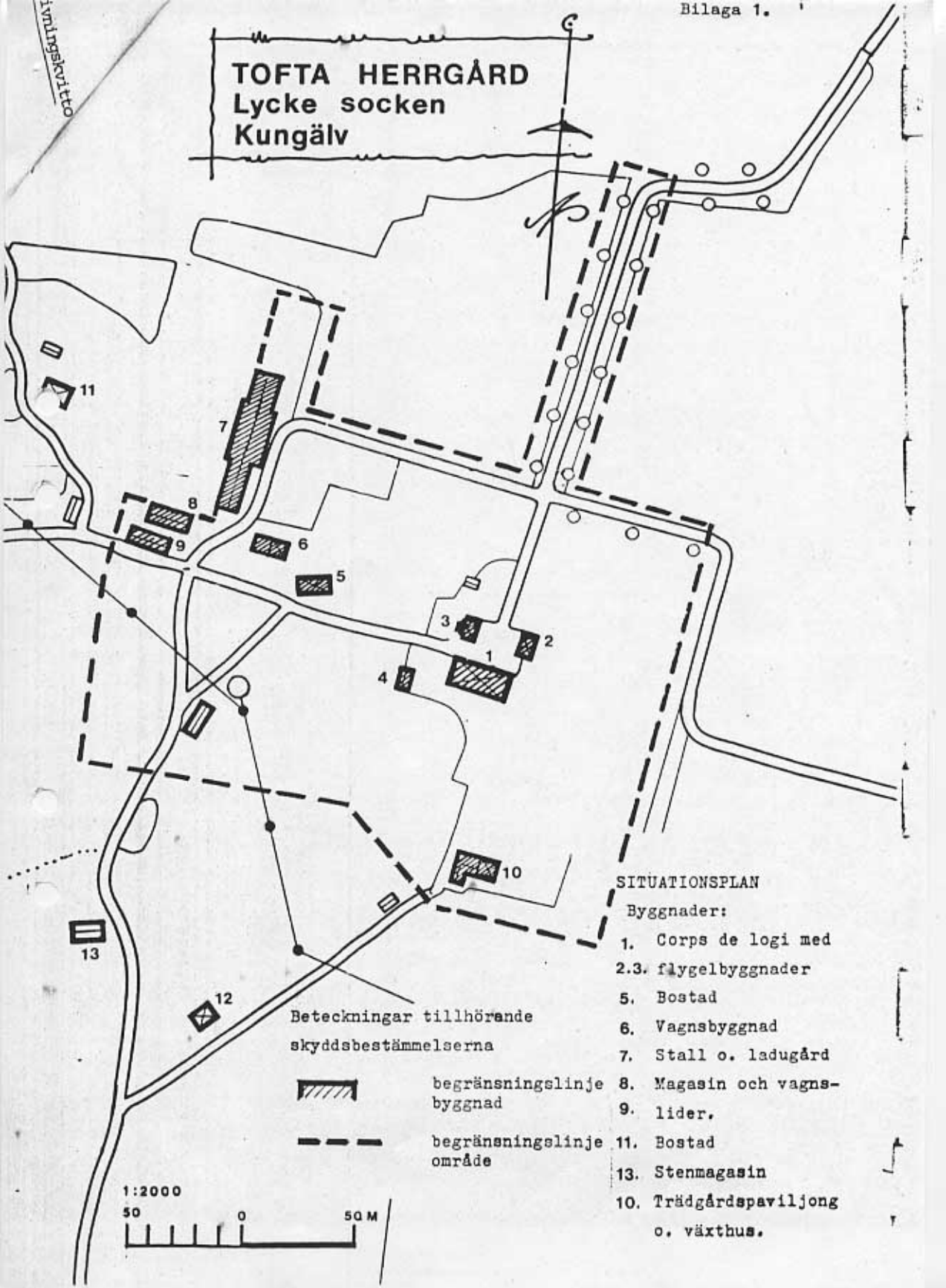

SITUATIONSPLAN

Byggnader:

- 1. Corps de logi med
- 2.3. flygelbyggnader
- 5. Bostad
- 6. Vagnsbyggnad
- 7. Stall o. ladugård
- 8. Magasin och vagns-
- 9. lider.
- 11. Bostad
- 13. Stenmagasin
- 10. Trädgårdspaviljong
o. växthus.

Beteckningar tillhörande
skyddsbestämmelserna



begränsningslinje
byggnad



begränsningslinje
område

1:2000

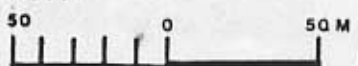

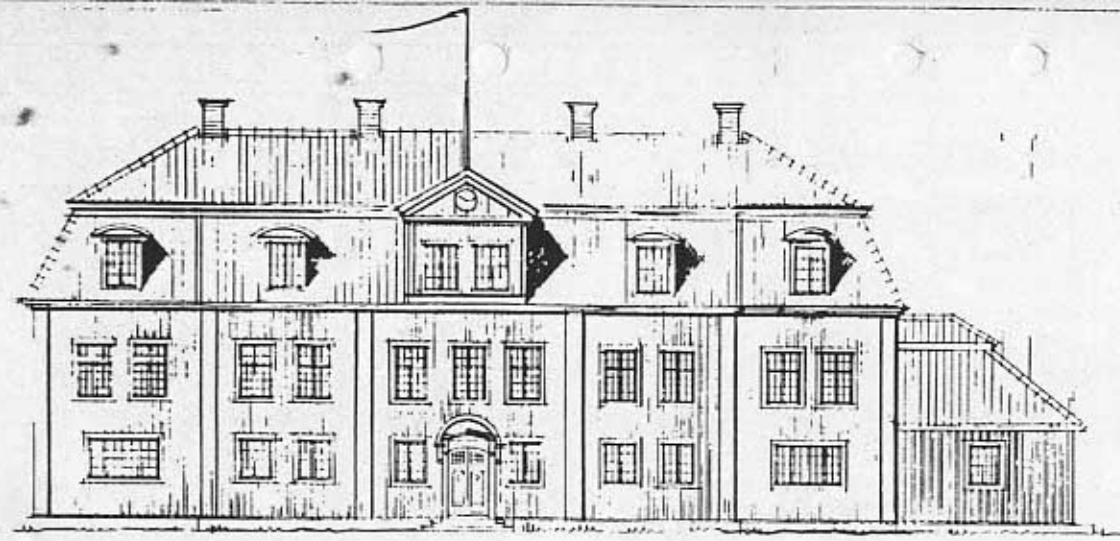

FASAD MOT NORK

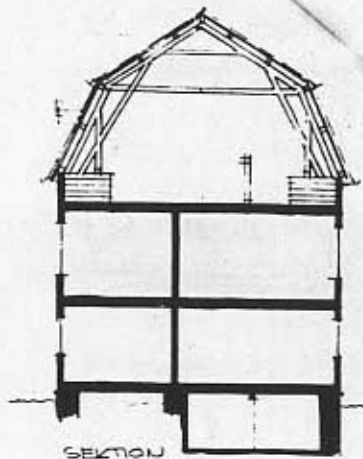

SEKTION

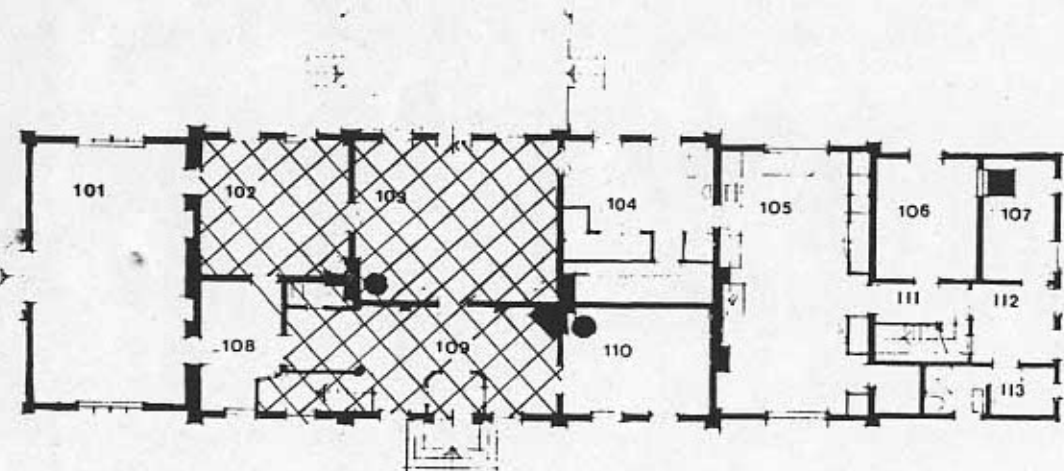

BOTTENPLAN

Beteckning tillhörande skyddsbestämmelserna

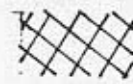
 interiört skydd

TOFTA HERRGÅRD
Lycke socken
Kungälv

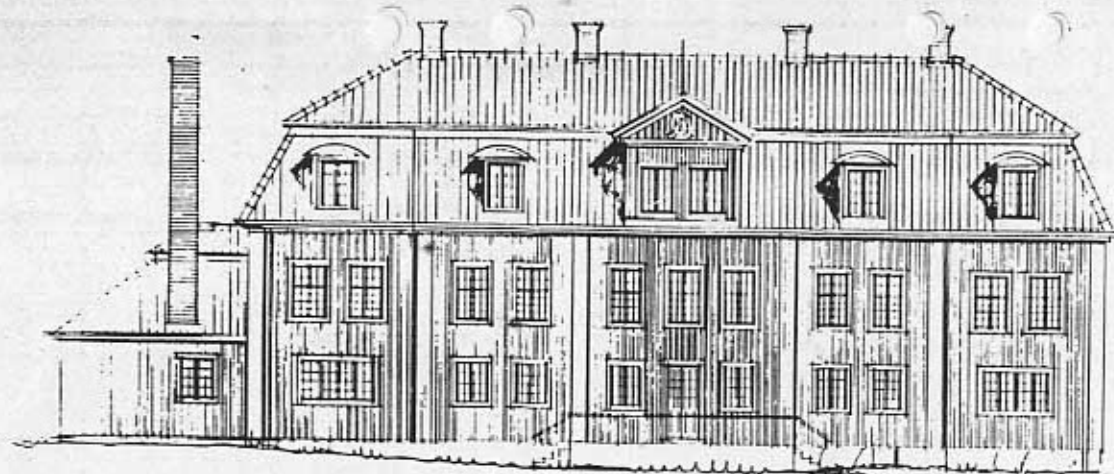

FASAD MOT SÖDER

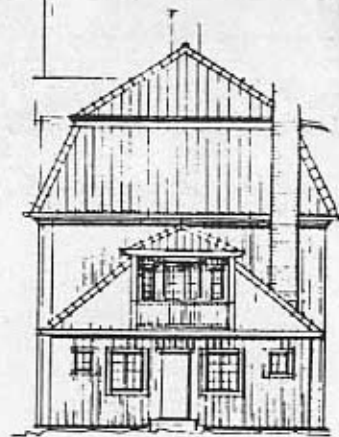

FASAD MOT NÖR

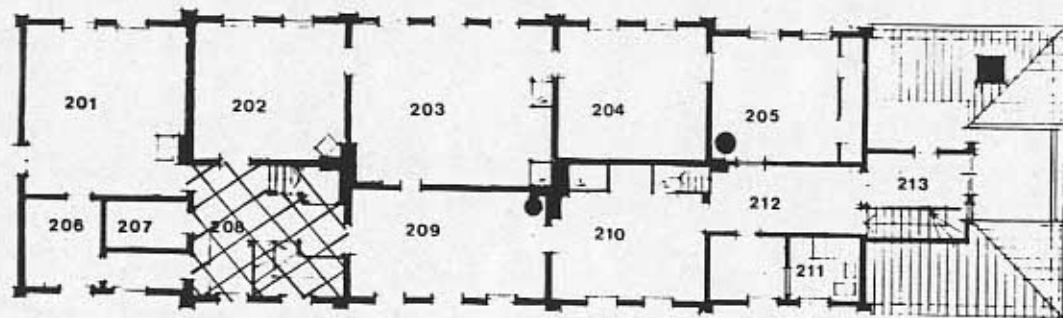

Beteckning tillhörande
skyddsbestämmelserna

 interiört
skydd

PLAN 1 TR

"Corps de logi" byggnaden
skala 1:200

TOFTA HERRGÅRD
Lycke socken
Kungälv

Beteckning till
skyddsbestämmelserna.

 interiört
skydd

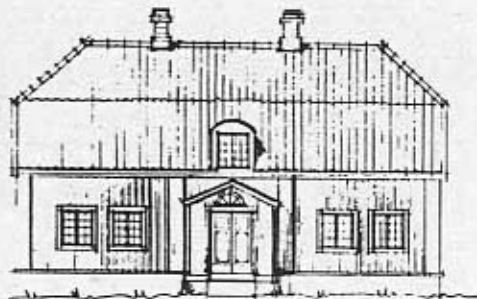

FACAD MOT SÖDER

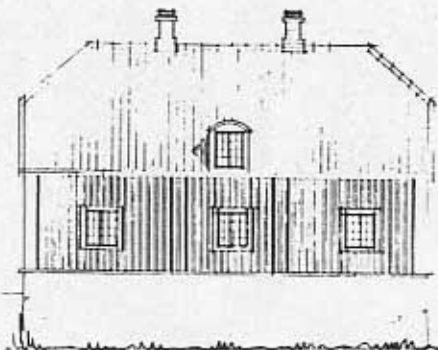

FACAD MOT VÄSTER

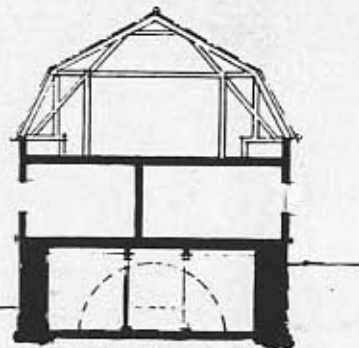

SEKTION

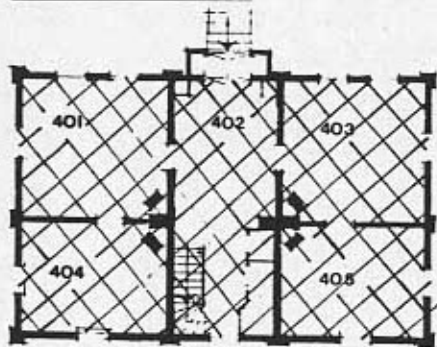

POTENPLAN
Östra flygelbyggnaden
skala 1:200

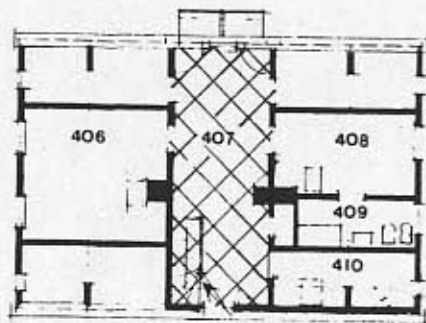

PLAN 1:200

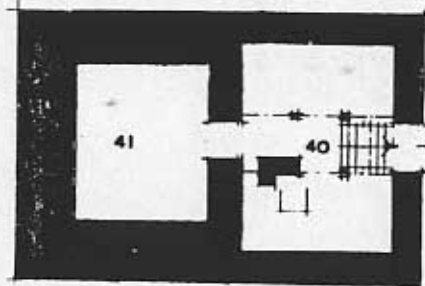

KÖKSPLAN
TOFTA HERRGÅRD
Lycke socken
Kungälv

Den som vill klaga över länsstyrelsens beslut skall göra det skriftligen genom besvär till kammarrätten i Göteborg, Box 1531, 401 50 GÖTEBORG.

Besvärshandling skall ha kommit in till kammarrätten inom den tid som markerats med kryss

- tre veckor från den dag då klaganden fått del av beslutet
- två månader från den dag då klaganden fått del av beslutet
- två månader från dagen för beslutet
-

UPPLYSNINGAR

I besvärshandling anges

- 1 klagandens namn, personnummer, yrke, postadress och telefonnummer
- 2 beslutet som överklagas (länsstyrelsens namn, dag för beslutet och diarienummer)
- 3 vilken ändring som yrkas i länsstyrelsens beslut
- 4 vad som åberopas till stöd för ändringsyrkande

Besvärshandling skall vara egenhändigt undertecknad av klaganden eller hans ombud.