

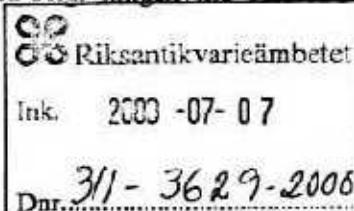

Enligt sändlista med delgivningskvitto



Byggnadsminnesförklaring av dubbelbod och f.d. härbre (del av bryggstuga m.m.) inom fastigheten Svensåsen 2:1, Ovikens sn, Bergs kn

BESLUT

Länsstyrelsen förklarar, med stöd av 3 kap 1 § kulturminneslagen, dubbelbod och f.d. härbre (del av bryggstuga m.m.) inom fastigheten Svensåsen 2:1, Ovikens sn, Bergs kn, för byggnadsminne.

BAKGRUND

Se tidigare utskickat PM.

Förslag till byggnadsminnesförklaring sändes ut på remiss den 10 april 2000. Inga invändningar mot byggnadsminnesförklaring har framkommit. Riksantikvarieämbetet har framfört synpunkter beträffande formuleringar och ifrågasatt nödvändigheten av ett skyddsområde. Länsstyrelsen menar dock att ett skyddsområde tydliggör syftet med byggnadsminnesförklaringen och på ett åskådligt sätt visar på byggnadsminnets omfattning.

Jämtlands läns museum ser i remissvaren mycket positivt på att de medeltida timmerbyggnaderna säkerställs för framtiden. För flertalet av byggnaderna poängterar Länsmuseet behovet av ytterligare forskning kring byggnadens historia och tekniska skick. Länsmuseet menar att det är viktigt att det vård- och dokumentationsarbete som inleddes under 1980-talet fortsätter, så att kunskapen om och vården av timmerbyggnaderna utvecklas vidare.

BESKRIVNING OCH HISTORIK

Dubbelboden är dendrokronologiskt daterad till 1507-08. Byggnaden är timrad i två sektioner med vägg emellan, där båda sektionerna har varsin dörr. Golvet består huvudsakligen av gamla takbrädor. Taket är täckt med pannplåt. För ca 10 år sedan flyttades dubbelboden ett stycke inom fastigheten till sin nuvarande



placering (se Situationsplan I). Den restaurerades och dokumenterades i samband med flytten. Dokumentationsmaterial finns på Länsstyrelsen. Nyligen har dubbelboden tjärats.

Det f.d. härbret är dendrokronologiskt daterat till 1507, men sedan länge inbyggt mellan en bryggstuga/sommarstuga och ett uthus med pulpettak (se Situationsplan I). Historiken bakom härbret är inte känd. Byggnaden är uppförd i två våningar och målad med falu rödfärg. På baksidan är fasaden täckt med panel. Här finns även ett fönster.

Dubbelboden och det f.d. härbret är två av Jämtlands läns 14 kända medeltida timmerhus, som nu är förklarade som byggnadsminne.

MOTIVERING

Dubbelboden och det f.d. härbret har tillsammans med övriga medeltida timmerhus ett stort vetenskapligt värde i ett nationellt och internationellt perspektiv. Timmerhusen ger framför allt kunskap om medeltidens byggnadsskick, men också viktig information om tidens människor och deras levnadsvillkor.

De medeltida timmerhusen är sällsynta och viktiga historiska dokument. De har ett byggnadshistoriskt värde, som gör dem synnerligen märkliga. Dubbelboden och härbret i Svensåsen uppfyller därmed kulturminneslagens krav för byggnadsminnesförklaring.

SKYDDSFÖRESKRIFTER

Skyddsområdet omfattar del av fastigheten Svensåsen 2:1 (se markerat område på Situationsplan II).

1. Dubbelboden och det f.d. härbret (se Situationsplan I) får inte rivas, flyttas, byggas om, till, eller på annat sätt förändras till sina exteriörer.
2. Ovan nämnda byggnader får inte förändras till sina interiörer.
3. Åtgärder som innebär ingrepp i ovan nämnda byggnaders stommar får inte göras.
4. Ovan nämnda byggnader skall underhållas så att de inte förfaller. Vård- och underhållsarbeten skall utföras med sådana material och metoder att det kulturhistoriska värdet inte minskar.
5. Skyddsområdet skall hållas i sådant skick att byggnadsminnets utseende och karaktär inte förvanskas. Vegetation, såsom gräs, buskar och träd, skall hållas i sådant skick att byggnadsminnet inte skadas. För bryggstugan och uthuset (på var sida om det f.d. härbret, se Situationsplan I) gäller att samråd skall ske med Länsstyrelsen vid eventuella förändringar. Inom skyddsområdet



för ytterligare byggnader eller andra fasta anordningar inte uppföras.

Länsstyrelsen lämnar råd och anvisningar i fråga om vård och underhåll.

Om ändring av byggnadsminnet i strid med skyddstörskrifterna anses nödvändig, kan Länsstyrelsen enligt 3 kap 14 § kulturminneslagen meddela tillstånd till detta.

ÖVERKLAGANDE

Detta beslut kan överklagas hos Länsrätten i Jämtlands län, se bilaga (Formulär F4).

I den slutliga handläggningen av ärendet har bitr. länsantikvarie Jesper Larsson och förste länsassessor Erik Berglund deltagit.

Uno Svaleryd
länsråd

Johan Loock
antikvarie

Bilagor:

Situationsplan I
Situationsplan II
Blankett för överklagande (Formulär F4)

Sändlista:

Riksantikvarieämbetet
Box 5405
114 84 Stockholm

Jämtlands läns museum
Box 709
831 28 Östersund

Situationsplan I

(Det f.d. härbret här benämmt lider. Uthuset med pulpettak är ej inritat.)

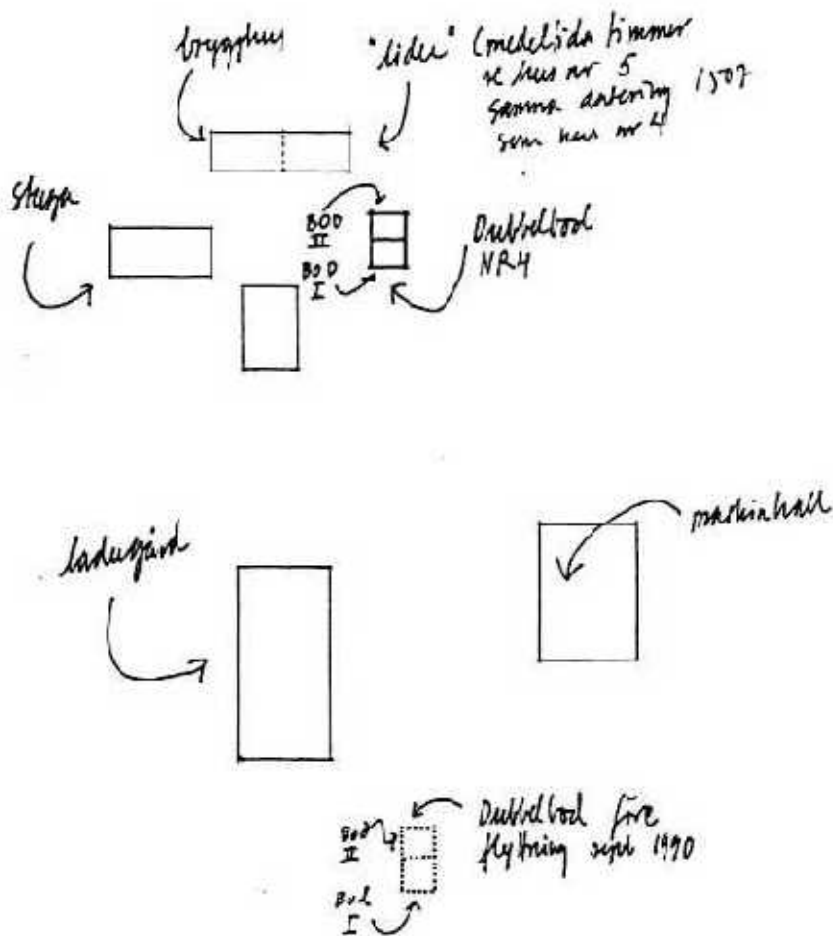

AUS 4
 DUBBELBOD · SVENSÅSEN 2:1
 OVIKENS SN · ÖSTERSUNDS KN
 JÄMTLANDS LÄN



SITUATIONSPLAN · SKISS
 Sept 1990 · Peter Sjöö

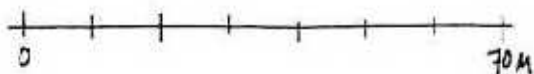

PTNING: 5

Situationsplan II

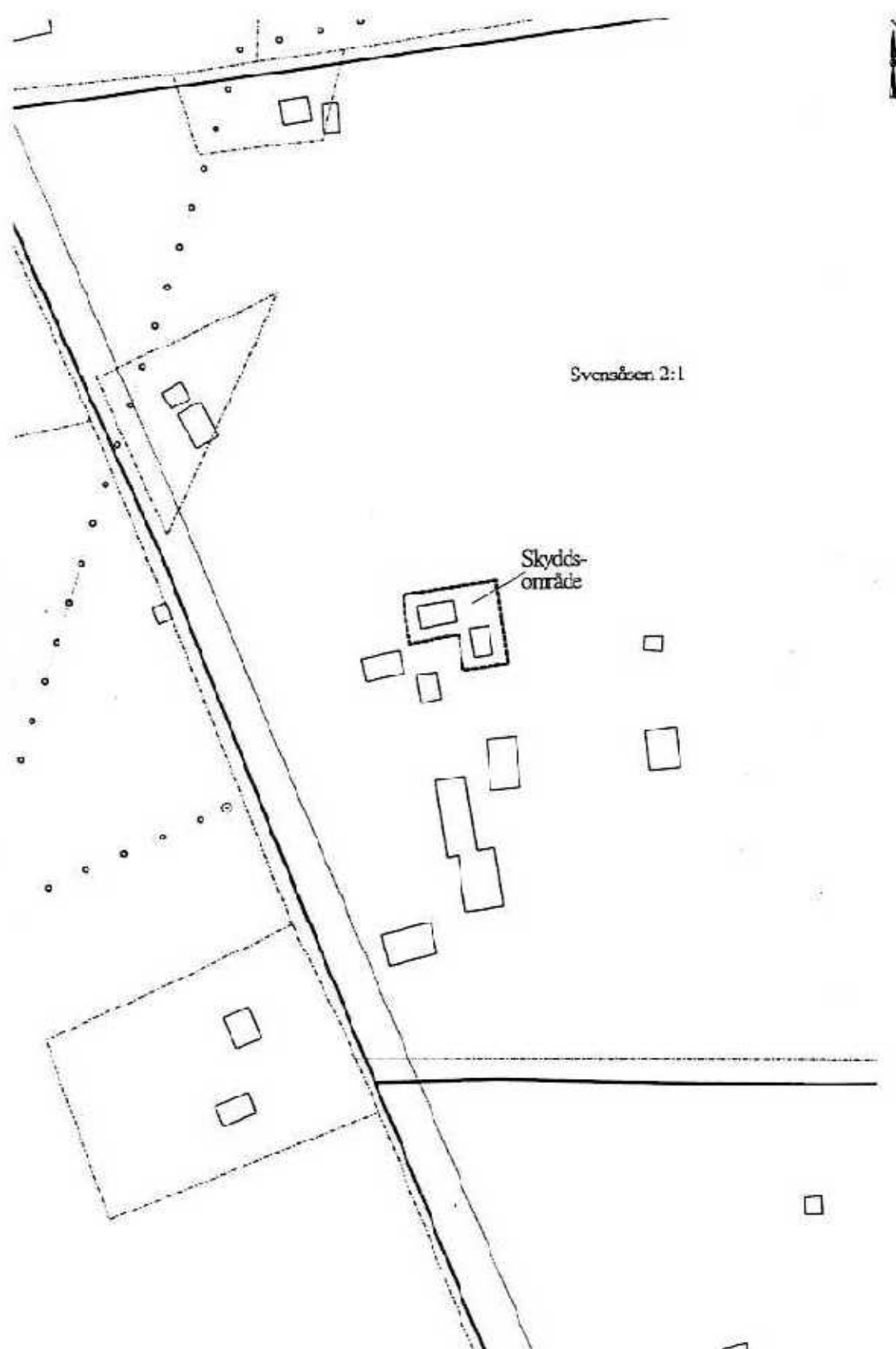

Svensåker 2:1

Skydds-
område