

1808



LÄNSSTYRELSEN  
Värmlands län

BESLUT

1 (2)

Planeringsavdelningen  
Länsantikvarie A Hillgren

1986-01-20

11.392-493-85

Rek + Mb

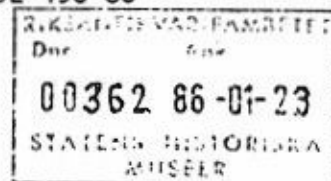

Kopia till:

Nordiska Museet  
Värmlands Museum  
Kulturndn i  
Karlstads kommun  
Inskrivningsmynd  
vid tingsrätten i  
Karlstad  
efter laga kraft  
(med bevis därom)  
Lekmannastyrelsen  
Lantm enh  
Jur enh  
Planenh  
Länsantikv  
Pressen - SR/LR  
Akten

Byggnadsminnesförklaring jämlikt lagen (1960:690, senaste lydelse 1976:440) om byggnadsminnen av Tingvallagymnasiet, tomt nr 8 i kvarteret Falken, Karlstads stad och kommun, Värmlands län

Fråga har väckts om att förklara angivna byggnad för byggnadsminne. Underrättelse därom har skett genom skrivelse den 6 mars 1985 till inskrivningsmyndigheten vid tingsrätten i Karlstad. Därjämte har förslag till skyddsföreskrifter upprättats.

Fastighetens ägare, Karlstads kommun, samt byggnadsnämnden i Karlstads kommun har förklarat sig icke ha något att erinra mot en byggnadsminnesförklaring. Ägaren har också godkänt de föreslagna skyddsföreskrifterna.

Samråd har skett med riksantikvarieämbetet och Värmlands museum.

Ifrågavarande byggnad bevarar egenarten hos gången tids byggnadsskick och är med hänsyn därtill att anse såsom synnerligen märklig.

Delg kvitto

RAÄ  
Byndn i Karlstads  
kommun

På grund härav och med beaktande av vad i övrigt framkommit i ärendet förklarar länsstyrelsen, jämlikt 1 § lagen om byggnadsminnen, byggnaden för byggnadsminne.

I samband härmed meddelar länsstyrelsen, jämlikt 2 § nämnda lag, följande skyddsföreskrifter:

1. Byggnaden med anslutande gjutjärnsstaket får ej rivas.
2. Byggnaden med anslutande gjutjärnsstaket får till sitt yttre inte byggas om eller förändras på annat sätt.
3. I byggnadens inre - de utrymmen som med röd begränsningslinje markerats på planritningar tillhörande dessa föreskrifter - får åtgärder inte vidtas som medför ingrepp i befintlig planlösning eller fast inredning.

1985-01 50000 UMB LARSSON BUCHNITZ

Postadress  
651 86 KARLSTAD

Besöksadress  
 Våxnäsgatan 5-7  
 Malmstorgsgatan 4-6  
 Norra Klaragatan 4

Telefon  
Växel 054 - 19 71 00  
Direktval 054 - 19 7.....

Telex  
66198  
LSTVARM S

Postgiro  
3 51 87-4



1986-01-20

11.392-493-85

4. Byggnaden med anslutande gjutjärnsstaket skall ägnas för dess bestånd erforderligt löpande underhåll. Underhålls-åtgärder som berör byggnadens exteriör liksom underhåll av staket jämte äldre fast inredning skall utföras på sådant sätt att det kulturhistoriska värdet inte minskar. Råd och anvisningar i dessa frågor lämnas av länsstyrelsen.
5. Det område som markerats på den till dessa föreskrifter hörande kartan skall hållas i vårdat skick och får inte ytterligare bebyggas eller bli föremål för annan väsentlig ändring.

Om ändring av byggnadsminne i strid mot skyddsföreskrifterna finnes nödvändig för att byggnaden skall vara till nytta eller sådan ändring eljest kan anses påkallad av särskilda skäl, kan länsstyrelsen enligt 3 § lagen om byggnadsminnen meddela tillstånd därtill.

Enligt 14 § nämnda lag länder detta beslut till efterrättelse utan hinder av förd klagan.

Besvärshänvisning, se bilaga (Formulär 1).

Beslut i ärendet har fattats av länsstyrelsens styrelse. I styrelsens beslut har deltagit landshövdingen jämte ledamöterna Kristina Andersson, Roland Arnesson, Ove Eriksson, Stig Gustafsson, Arne Hult, Jan Hyttring, Sune Johansson, Helmer Karlsson, Göthe Knutson, Gullan Lindblad, Lars-Inge Nyström, Eric Persson och Hans Rosengren samt suppleanten Stellan Lindskoog.

I den slutliga handläggningen har deltagit länsantikvarien Hillgren, föredragande, samt länsrådet Beckman, länsassessorn Lingman, juridiska enheten, länsarkitekten Andersson, planenheten ävensom överlantmätaren Magnusson, lantmäterienheten.

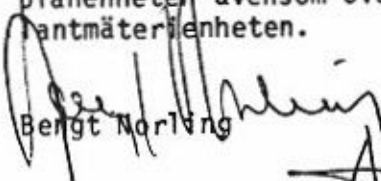
  
Bengt Norling

  
Anders Hillgren

#### Bilagor:

Beskrivning av byggnadsminnet  
Avdrag av plankarta, planritningar  
Besvärshänvisning

Att denna fotokopia  
överensstämmer med  
originalat bestyrkes  
På tjänstens vägnar





TINGVALLALÄROVERKET I KARLSTAD

11.392-493-85

Efter den sista och största stadsbranden 1865 uppfördes vid Stora Torget - ett av de största i landet - och dess närhet en ensamble institutionsbyggnader att tjäna rättsliga, administrativa och representativa ändamål. Här byggdes inom perioden 1866-1871 rådhus, residens, läroverk, stadshotell och frimurarloge till vilka även skall föras Hallers domkyrka samt Hårlemans, Cronstedts- och J E Carlbergs Gymnasium Adolpho-Fredericianum, båda från 1700-talets förra hälft. Underordnande monumentalbyggnadernas symbolvärden i dess påkostade och historicerande utförande, uppfördes vid torget samtidigt mer anonyma bank-, apoteks- och affärsbyggnader oftast ritade av byggmästare med lokal anknytning. Miljökaraktären vid torget har, med undantag för dess norra sida, i allt väsentligt bibehållit denna prägel och vittnar om långtgående arkitektoniska och representativa ambitioner i arbetet med stadens återuppbyggnad.

Tingvallaläroverket stod färdigt 1869 och är uppfört efter ritningar av P G Sundius och C J Westergaard, av vilka den förre också får tillskrivas mycket av den nya stadsplan som efter branden kom att reglera återuppbyggnadsarbetet. Läroverket har en framskjuten placering vid torgets östra kortsida. Framför huvudfasaden undantogs emellertid för stadens eget behov en förgårdsliknande parkremsa, för vilken särskilda bestämmelser utfärdades: Den skulle inhägnas av ett järnstaket och fick inte beträdas av läroverkspojkarna. Läroverket utgör med sin betenade symmetriaxel och stora rundbågiga fönster en pandang till E A Jacobssons rådhusbyggnad. I detaljutformningen och materialvalet efterliknar byggnaden däremot det angränsande och samtida sparbanks huset i mönstermurat gult flensburgtegel och huggsten, också det ritat av Westergaard.

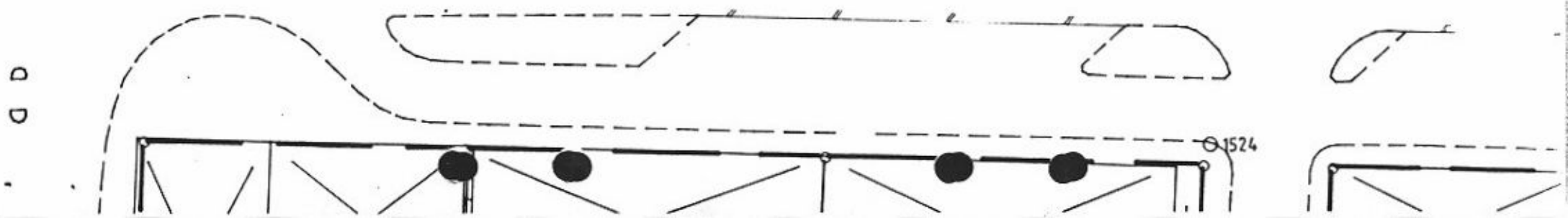
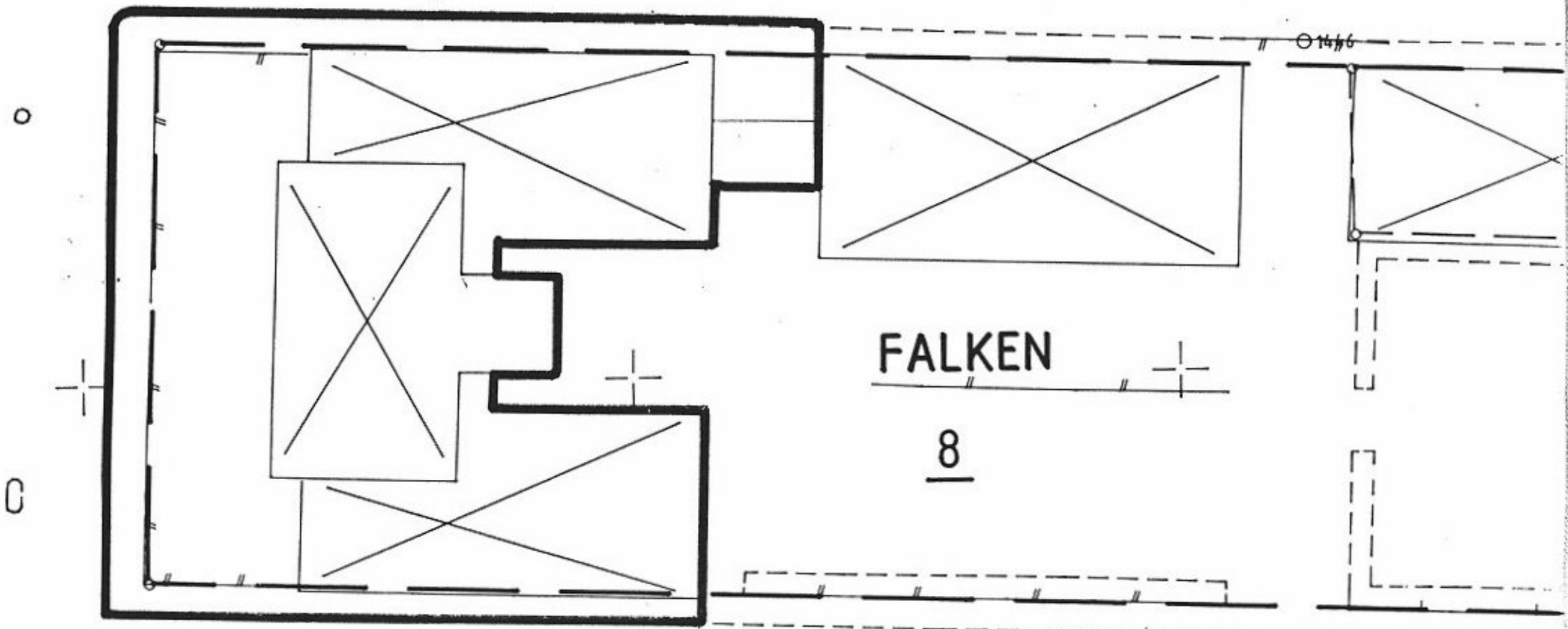



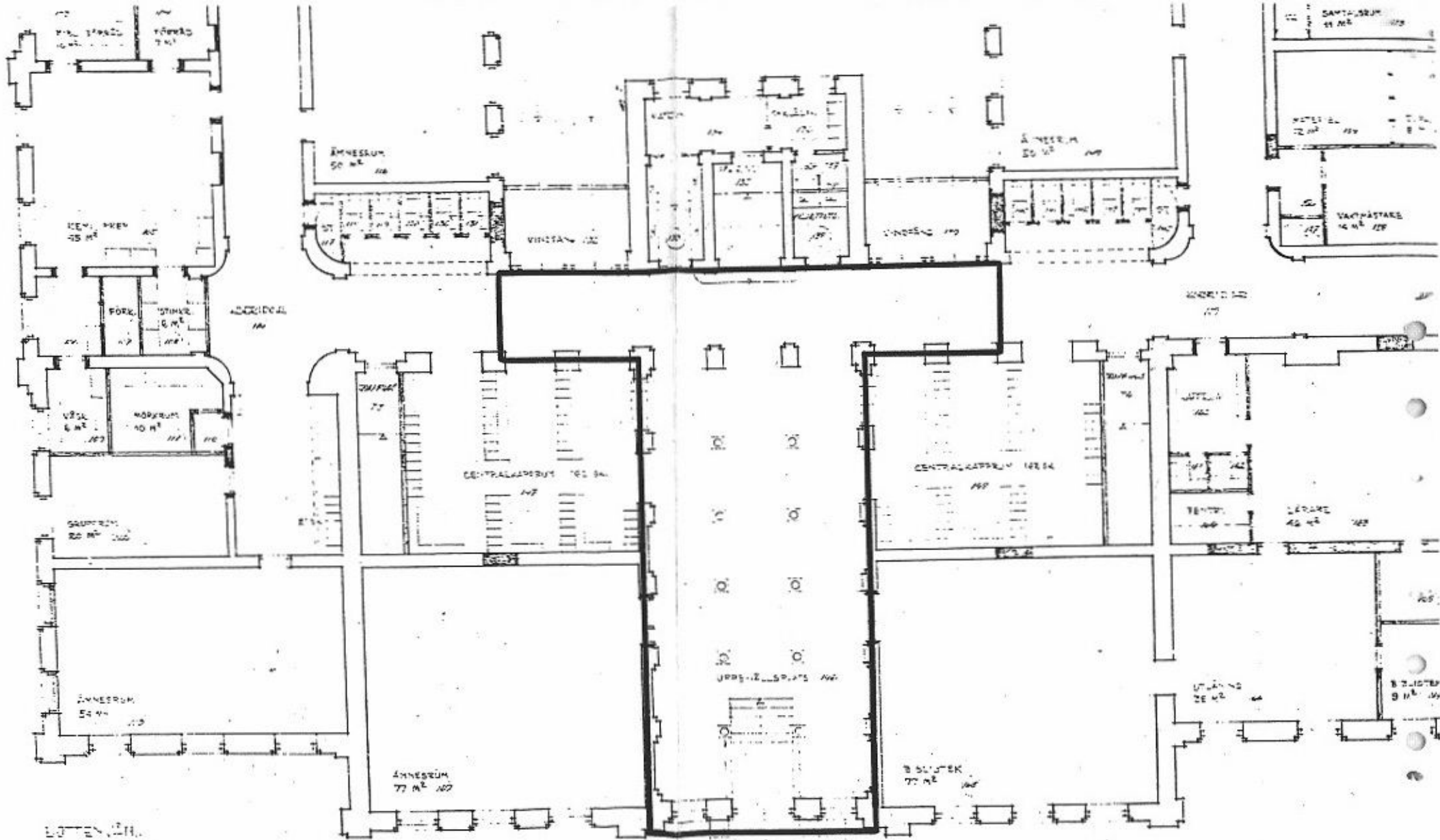

Tinqvallaläroverket  
Bottenplan

24

