

Kopia

RAÄ

Gotlands Fornsal
Bynd i Gotlands kommun
Kulturndn " "

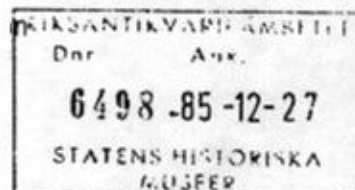

Byggnadsminnesförklaring av flistaksbyggningen på fastigheten
Storms 1:2 i Hamra socken, Gotlands kommun

Riksantikvarieämbetet har i samband med beviljande av byggnads-
vårdsmedel till Er fastighet uttryckt önskemål om en byggnads-
minnesförklaring, vilket Ni accepterat.

./. Byggnadsminnesförklaringen omfattar flistakshuset med omgivande
tomt, se bifogad karta.

./. Ifrågavarande flistaksbyggning är en 1700-tals tvåvåningsenkelstuga
byggd i sten, varav ovanligt nog en stor del är oregelbunden grå-
sten. Taket är av sandstensflis lagda på ett undertak av falor upp-
buret av grova åsar. Huset består av farstu, kammare och vardags-
stuga. Övervåningen har varit vind, se bifogad ritning.

Flistakshuset på Storms 1:2 är unikt då det är ett av endast två
kvarvarande hus av en typ som förr helt dominerade sydligaste
Gotland.

Eftersom flistakshuset på Storms 1:2 i Hamra bevarar egenarten hos
gången tids byggnadsskick och med hänsyn därtill är att anse som
synnerligen märklig, förklarar länsstyrelsen med stöd av 1 § lagen
om byggnadsminnen (SFS 1960:960, 1976:440) denna byggnad för byggnads-
minne.

Länsstyrelsen meddelar enligt 2 § samma lag följande skyddsföre-
skrifter:

1. Byggnaden får inte rivas eller till sitt yttre byggas om eller
på annat sätt förändras.
2. I byggnadens inre får inte göras ingrepp i eller ändring av bärande
konstruktioner, ytbehandling, rumsindelning eller ursprunglig fast
inredning.
3. Byggnaden skall underhållas så den inte förfaller. Vård- och
underhållsarbeten skall utföras på ett sådant sätt att det
kulturhistoriska värdet inte minskar.
4. Det omgivande markområdet skall hållas i så ordnat skick, att
byggnadens utseende och karaktär inte förvanskas.

1985-12-16

11.392-143-85

Länsantikvarien lämnar råd och anvisningar om vård och underhåll.

Om ändring av byggnadsminnet i strid mot meddelade skyddsföreskrifter anses nödvändig för att byggnaden skall vara till nytta, eller om sådan ändring annars kan anses befogad, av särskilda skäl, får länsstyrelsen enligt 3 § byggnadsminneslagen meddela tillstånd härtill.

Enligt 14 § tredje stycket samma lag gäller detta beslut omedelbart även om det överklagas.

./.
Detta beslut kan överklagas hos kammarrätten, se bilaga formulär B.

Beslut i detta ärende har fattats av styrelsen. I beslutet har deltagit landshövdingen Claes Elmstedt jämte ledamöterna Gunhild Bolander, Eric Carlsson, Torsten Frölich, Fred Henningson, Ingvar Kolmodin, Henry Lindkvist, Jan Lundgren, Per Axel Nilsson, Lennart Petersson, Yngve Pettersson, Ingibjörg Sigurdsdottir, C B Stenström och Bertil Wiberg.

I den slutliga handläggningen har även deltagit länsrådet Jan Björklund, 1:e länsassessorn Nils Strehlenert, länsarkitekten Peter Ringborg och länsantikvarien Marita Jonsson, föredragande.

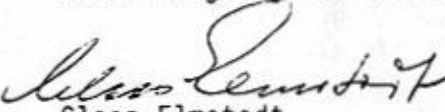

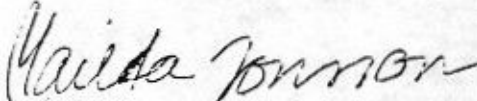
Claes Elmstedt

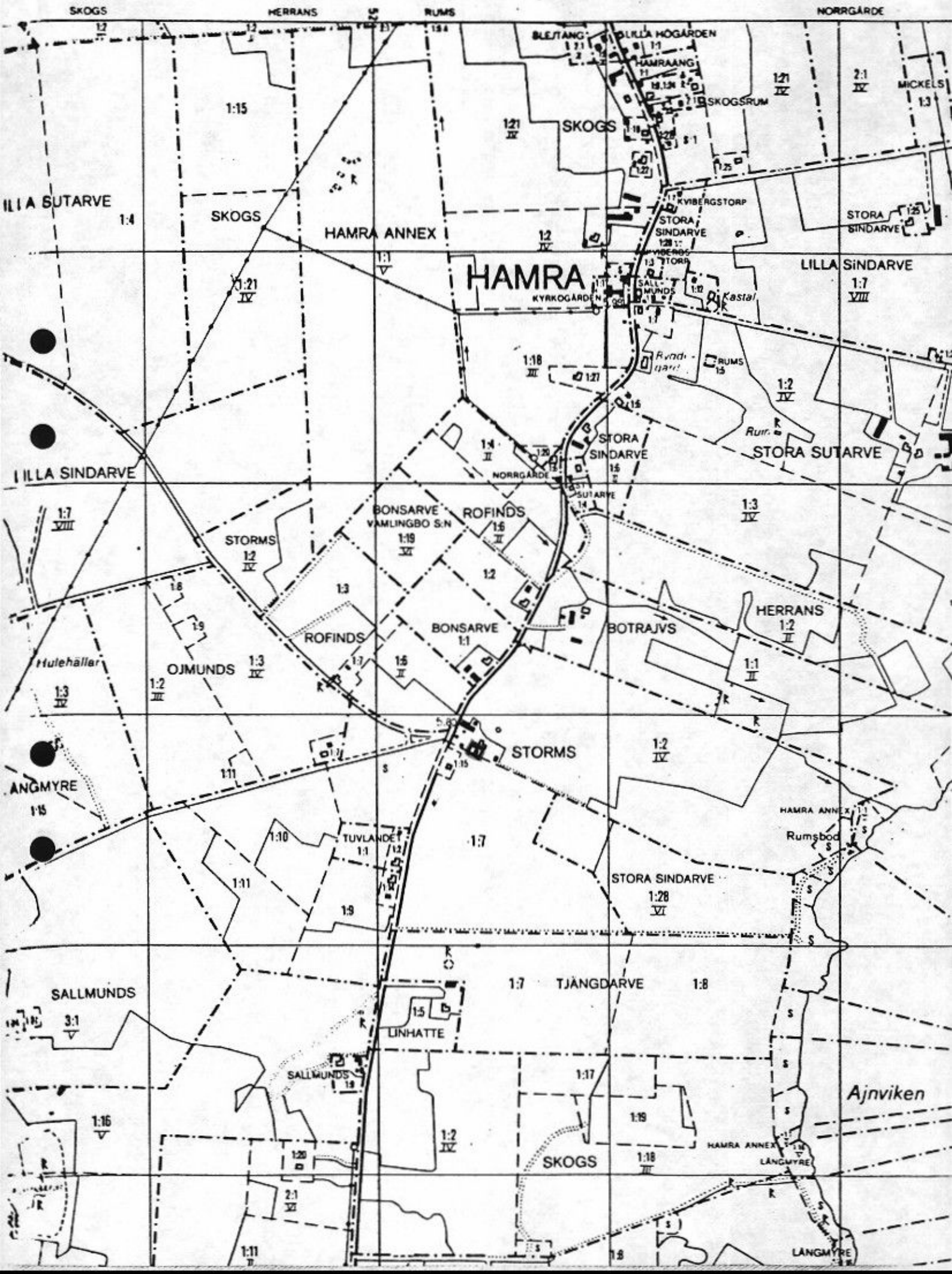
Marita Jonsson

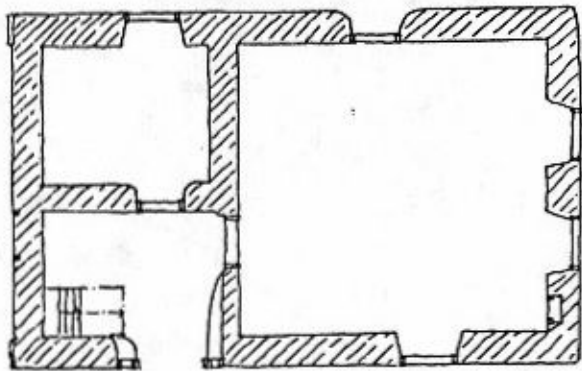

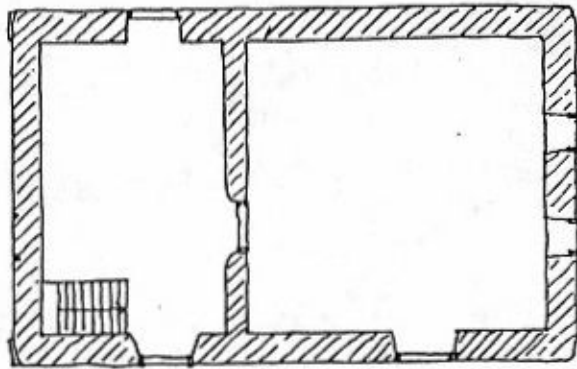

BOTTENVÄNING



ÖVERVÄNING

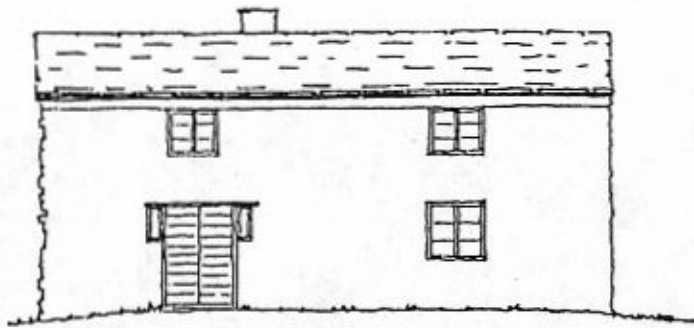

VÄSTER



SÖDER

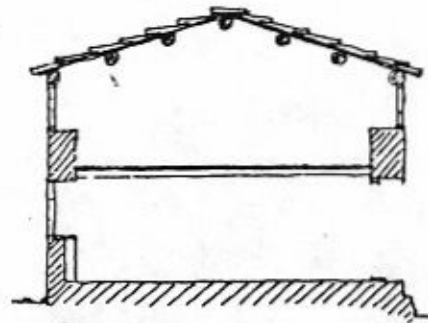

SEKTION

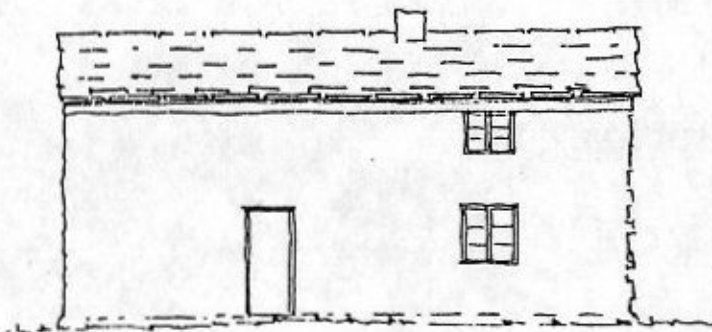

ÖSTER

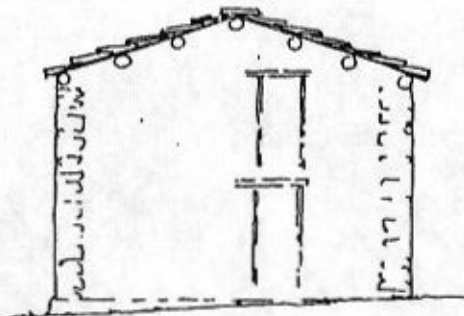

NORR