

Statens fastighetsverk
Box 2263
103 16 Stockholm

Beslut

Datum 2014 – 11-10
Dnr 3.4.3 - 3328 -2014

Marken på fastighet
Drottningholm 1:60 omfattas
av skyddsbestämmelserna.
Rättelse 20221012. 36 § FL.
ois

ois

Skyddsbestämmelser för det statliga byggnadsminnet Drottningholm, fastigheterna Drottningholm 1:1, Rinkeby 1:1, 2:1 och 3:1, Ekerö kommun, Stockholms län

Riksantikvarieämbetet beslutar med stöd av 6 § förordningen (2013:558) om statliga byggnadsminnen att skyddsbestämmelser enligt här bifogade bilagor 1 – 12 ska gälla för det statliga byggnadsminnet Drottningholms slott.

Redogörelse för ärendet

Regeringen beslutade 1935-01-25 att Drottningholms slott skulle utgöra byggnadsminnesmärke enligt kungörelsen (1920:744) rörande det offentliga byggnadsväsendet.

Ett förslag till skyddsbestämmelser för det statliga byggnadsminnet remitterades till den förvaltande myndigheten Statens fastighetsverk 2011-10-25 som tillstyrkt förslaget 2011-11-21.

Beslut i detta ärende har fattats av riksantikvarien Lars Amréus efter föredragning av handläggaren Ingrid Schwanborg. Även överantikvarien Knut Weibull, avdelningschefen Qaisar Mahmood, enhetschefen Emelie Nilsson och handläggaren Oiva Isola har varit med om den slutliga handläggningen.

Riksantikvarieämbetet
Storgatan 41
Box 5405
114 84 Stockholm
Tel 08-5191 8000
E-post registrator@raa.se
Hemsida www.raa.se
Org.nr 202100-1090
Plusgiro 599 94-4
Bankgiro 5052-3620

Lars Amréus

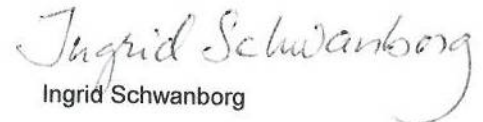
Ingrid Schwanborg

Bilagor:

Bilaga 1- 12 Skyddsbestämmelser med situationsplan och byggnadsplaner
Motivering och historik



SWEDISH NATIONAL HERITAGE BOARD
RIKSANTIKVARIÉÄMBETET

Kopia till:

Trafikverket

Ståthållarämbetet

Ekerö kommun

Länsstyrelsen i Stockholms län

Stockholms läns museum

Skyddsbestämmelser

Rättelse 20221012. ois

ois

1:60,

Byggnadsminnet omfattar fastigheterna Drottningholm 1:1, Rinkeby 1:1, 2:1 och 3:1, på bifogad situationsplan (bilaga 2) markerad med streckprickad röd linje (för gränsen i vattnet gäller 50 meter från stranden vid medelvattenstånd). Skyddsbestämmelserna avser statligt ägda byggnader enligt nedanstående förteckning samt all statlig mark inom området. Bilaga 3 – 12 visar kryssmarkerade rum som avses i punkt 4.

1. Drottningholms slott	34. Jägarbostället	70. Uthus, till Kanton 6
2. Kyrkpaviljongen	35. Uthus, till Jägarbostället	71. Uthus, till Kanton 6
3. Jaktpaviljongen	36. Uthus, till Jägarbostället	72. Kanton 7 A, bostadshus
4. Hovmarskalksflygeln	37. Fiskarstugan	73. Kanton 7-8, bostadshus
5. Drottningens paviljong	38. Uthus, till Fiskarstugan	74. Kanton 9, huvudbyggnad
6. Drottningholms slottsteater	39. Stenvärdshuset	75. Redskapsbod, till Kanton 9
7. Övre sjöflygeln	40. Uthus, till Stenvärdshuset	76. Vilan, huvudbyggnad
8. Nedre sjöflygeln	42. Kavaljershuset	77. Köksflygel, till Vilan
9. Slottsstallet	44. Uthus, till Kavaljershuset	78. Gästflygel, till Vilan
10. Toalettbyggnaden, vid slottsstallet	45. Apotekshuset	82. Trädgårdspaviljong, till Vilan
11. Svanhuset	46. F.d. Drabantstallet	84. Dragonstallet
12. Badhuset	47. Kanslihuset	87. Toalett- och personalbyggnad
13. Kina slott, huvudbyggnaden	48. F.d. Inspektorsbostaden	90. Uthus väst, till Kanton 3
14. Kina slott, Silverkammaren	49. Lilla Kina	91. Uthus öst, till Kanton 3
15. Kina slott, Confidencen	50. Kinetten	93. Utedass, till Vilan
16. Kina slott, Biljarden	51. Japan	94. Karamellan
17. Slottsköket	53. Kanton 1, huvudbyggnad	95. Uthus, till Karamellan
18. Kina slott, Svarvarverkstaden	54. Uthus, till Kanton 1	201. Pagebyggnaden
19. Vakttältet	55. Bostadsflygel, till Kanton 1	202. Uthus, till Pagebyggnaden
20. Fågelhuset	56. Lusthus till Kanton 1	203. Jordkällare, till Pagebyggnaden
21. Uthus, till Svarvarverkstaden	57. Kanton 2, huvudbyggnad	204. Kungsgårdens ekonomibyggnader
22. Konstnärsbostaden	58. Cykelstall, till Kanton 2	205. Torkbyggnad med vagnslider och garage
23. Ateljébyggnaden	59. Bostadsflygel, till Kanton 2	206. Vagnslider med värmecentral
24. Götiska tornet	60. Uthus, till Kanton 2	207. Smedja och maskinhall
25. Ståthållarbostaden (Hemmet)	61. Garage, för boende på Kantongatan	208. Lilla Trädgårdsbyggnaden
26. Orangeriet	62. Kanton 3, huvudbyggnad	209. Uthus, till Lilla Trädgårdsbyggnaden
27. Växthuset	63. Redskapsbod, till Kanton 3	210. Bostadshus, vid Dammtorp
28. Bostadshus	64. Kanton 4, huvudbyggnad	211. F.d arbetarbostad, vid Dammtorp
29. Uthus, till bostadshus nr 28	65. Garage, till Kanton 4	212. Lada, vid Dammtorp
30. Dammtorp, huvudbyggnad	66. Kanton 5, huvudbyggnad	213. Engelska ladan
31. Slöjdbod, vid Dammtorp	67. Kanton 6, huvudbyggnad	214. Kantonladan
32. Grindstugan	68. Västra flygeln, till Kanton 6	215. F.d. Fårstallet
33. Uthus, till Grindstugan	69. Östra flygeln, till Kanton 6	

1. Byggnaderna ska vårdas och underhållas så att de inte förfaller. Vård och underhåll ska utföras med material och metoder som är anpassade till byggnadernas egenart. Området skall vårdas och underhållas på sådant sätt att byggnadsminnets kulturhistoriska värden inte minskar.
2. Byggnadsminnets bebyggelsestruktur ska behållas, varför området inte ytterligare får bebyggas.
3. Följande byggnader får inte rivas, vare sig i sin helhet eller delar därav, ej heller flyttas, byggas om, byggas till eller på annat sätt förändras till sin *exteriör*. Byggnadernas *stomme*, d.v.s. alla bärande delar och konstruktioner, och andra *byggnadsdelar*, får inte rivas, byggas om eller ersättas med andra material. Ingrepp i eller ändring av *planlösning* eller *fast inredning* får inte göras. Med fast inredning avses t.ex. dörrar och dörrfoder, fönster och fönsteromfattningar, taklister, golvbeläggning och eldstäder.

Invändiga *ytskikt*, även underliggande, får inte övertäckas, övermålas eller på annat sätt förändras. Med ytskikt avses t.ex. samtliga lager av färg, puts och tapeter. Teatermaskineriet i teatern får inte flyttas eller ändras.

1. Drottningholms slott	14. Kina slott, Silverkammaren	19. Vakttältet
6. Slottsteatern	15. Kina slott, Confidencen	24. Götiska tornet
13. Kina slott, huvudbyggnad	16. Kina slott, Biljarden	

4. Följande byggnader får inte rivras, vare sig i sin helhet eller delar därav, ej heller flyttas, byggas om, byggas till eller på annat sätt förändras till sin *exteriör*. Byggnadernas *stomme* och andra *byggnadsdelar* tillkomna före 1950 får inte rivras, byggas om eller ersättas med andra material. Ingrepp i eller ändring av *planlösning* eller *fast inredning* tillkommen före 1950 får inte göras.

Ytskikt får inte övertäckas, övermålas eller på annat sätt förändras i de rum, som markerats med kryss på bilagda planer (bilaga 3 – 12). I övriga rum får ytskikt inte ändras utan samråd med antikvarisk expertis. Underlag för samrådet ska utgöras av relevant undersökning (t.ex. underliggande ytskikt) och dokumentation. Dokumentationen ska tillsändas Riksantikvarieämbetet. Kulturhistoriskt värdefulla ytskikt eller dekorativt måleri som påträffas får inte övertäckas, övermålas eller på annat sätt förändras.

- | | | |
|---------------------------|------------------------|------------------------------------|
| 3. Jaktpaviljongen | 9. Slottsstallet | 42. Kavaljershuset |
| 4. Hovmarskalksflygeln | 12. Badhuset | 76. Vilan, huvudbyggnad |
| 5. Drottningens paviljong | 25. Ståthållarbostaden | 82. Trädgårdspaviljong, till Vilan |

5. Följande byggnader får inte rivras, vare sig i sin helhet eller delar därav, ej heller flyttas, byggas om, byggas till eller på annat sätt förändras till sin *exteriör*. Byggnadernas *stomme* och andra *byggnadsdelar* tillkomna före 1950 får inte rivras, byggas om eller ersättas med andra material.

Ingrepp i eller ändring av *planlösning* eller *fast inredning* tillkommen före 1950 får inte göras

- | | | |
|-----------------------------------|----------------------------------|-----------------------------------|
| 2. Kyrkpaviljongen | 48. F.d. Inspektorsbostaden. | 64. Kanton 4, huvudbyggnad |
| 7. Övre sjöflygeln | 49. Lilla Kina | 66. Kanton 5, huvudbyggnad |
| 8. Nedre sjöflygeln | 50. Kinetten | 67. Kanton 6, huvudbyggnad |
| 17. Slottsköket | 51. Japan | 68. Västra flygeln, till Kanton 6 |
| 18. Kina slott, Svarvarverkstaden | 53. Kanton 1, huvudbyggnad | 73. Kanton 7-8, huvudbyggnad |
| 23. Ateljébyggnaden | 54. Uthus, till Kanton 1 | 74. Kanton 9, huvudbyggnad |
| 26. Orangeriet | 55. Bostadsflygel, till Kanton 1 | 77. Köksflygel, till Vilan |
| 32. Grindstugan | 56. Lusthus, till Kanton 1 | 78. Gästflygel, till Vilan |
| 39. Stenvärdshuset | 57. Kanton 2, huvudbyggnad | 84. Dragonstallet |
| 45. Apotekshuset | 60. Uthus, till Kanton 2 | 93. Utedass, till Vilan |
| 47. Kanslihuset | 63. Redskapsbod, till Kanton 3 | |

6. Följande byggnader får inte rivras, vare sig i sin helhet eller delar därav, ej heller flyttas, byggas om, byggas till eller på annat sätt förändras till sin *exteriör*. Byggnadernas *stomme* och andra *byggnadsdelar* tillkomna före 1950 får inte rivras, byggas om eller ersättas med andra material. I byggnad 107, Smedjan, får ässjan inte tas bort eller ändras.

- | | | |
|----------------------------|--|---|
| 11. Svanhuset | 202. Uthus, till Pagebyggnaden | 207. Smedja och maskinhall, vid Kungsgården |
| 20. Fågelhuset | 204. Kungsgårdens ekonomibygnader | 208. Lilla Trädgårdsbyggnaden |
| 30. Dammtorp, huvudbyggnad | 205. Torkbyggnad med vagnslider och garage | 210. Bostadshus, vid Dammtorp |
| 201. Pagebyggnaden | | |

7. Följande byggnader får inte rivras, vare sig i sin helhet eller delar därav, ej heller flyttas, byggas om, byggas till eller på annat sätt förändras till sin *exteriör*.

- | | | |
|--------------------------------|----------------------------------|---|
| 10. Toalett, vid Slottsstallet | 37. Fiskarstugan | 72. Kanton 7 A, huvudbyggnad |
| 21. Uthus, till Fågelhuset | 40. Uthus, till Stenvärdshuset | 75. Redskapsbod, till Kanton 9 |
| 22. Konstnårsbostaden | 44. Uthus, till Kavaljershuset | 94. Karamellan |
| 27. Växthuset | 46. Drabantstallet | 203. Jordkällare, till Pagebyggnaden |
| 28. Bostadshus | 59. Bostadsflygel, till Kanton 2 | 209. Uthus, till Lilla Trädgårdsbyggnaden |
| 31. Slöjdbod | 62. Kanton 3, huvudbyggnad | 213. Engelska ladan |
| 34. Jägarbostället | 69. Östra flygeln, till Kanton 6 | 214. Kantonladan |

8. Inför större förändring av följande byggnaders *exteriör* skall samråd ske med Riksantikvarieämbetet.

- | | | |
|--------------------------------|----------------------------------|---------------------------------------|
| 29. Uthus, till Bostadshus 28 | 61. Garage, till Kanton 2 | 91. Uthus öst, till Kanton 3 |
| 33. Uthus, till Grindstugan | 65. Garage, till Kanton 4 | 95. Uthus, till Karamellan |
| 35. Uthus, till Jägarbostället | 70. Uthus, till Kanton 6 | 215. F.d. fårstallet |
| 36. Uthus, till Jägarbostället | 71. Uthus, till Kanton 6 | 211. F.d. arbetarbostad, vid Dammtorp |
| 38. Uthus, till Fiskarstugan | 87. Toalett- och personalbyggnad | 212. Lada, vid Dammtorp |
| 58. Cykelstall, till Kanton 2 | 90. Uthus väst, till Kanton 3 | |

9. Inom byggnadsminnet får ej vidtas sådana åtgärder med mark och vegetation som minskar dess kulturhistoriska värde. Områdets topografi, vegetativa struktur, dammar, vägsystem, alléer, trädrader och trädgrupper får inte förändras och friväxande solitärer får inte tas bort. Broderiparterren och andra anlagda planteringar, vattenparterren, boskéer, kaskader, fontäner, skulpturer, räcken, trappor, stödmurar, bryggor, kajer och liknande anordningar får inte flyttas, tas bort eller på annat sätt förändras. Samband och siktlinjer, t.ex. mellan de olika delarna i parken eller mot/från Ståthållarbostaden (Hemmet), får ej brytas. Tillskott som skyltar och belysning, får ej placeras inom området.

Om det finns särskilda skäl får, enligt 7 § förordningen (2013:558) om statliga byggnadsminnen, byggnadsminnet ändras i strid mot skyddsbestämmelserna. Ansökan om tillstånd till sådan ändring lämnas på en särskild blankett till Riksantikvarieämbetet.

Upplysningar

Om ändring av enskilt ägd byggnad på statens mark innebär ändring av anslutande mark, t.ex. vid tillbyggnad, är markåtgärden tillståndspliktig enligt ovan.

Bilaga 3

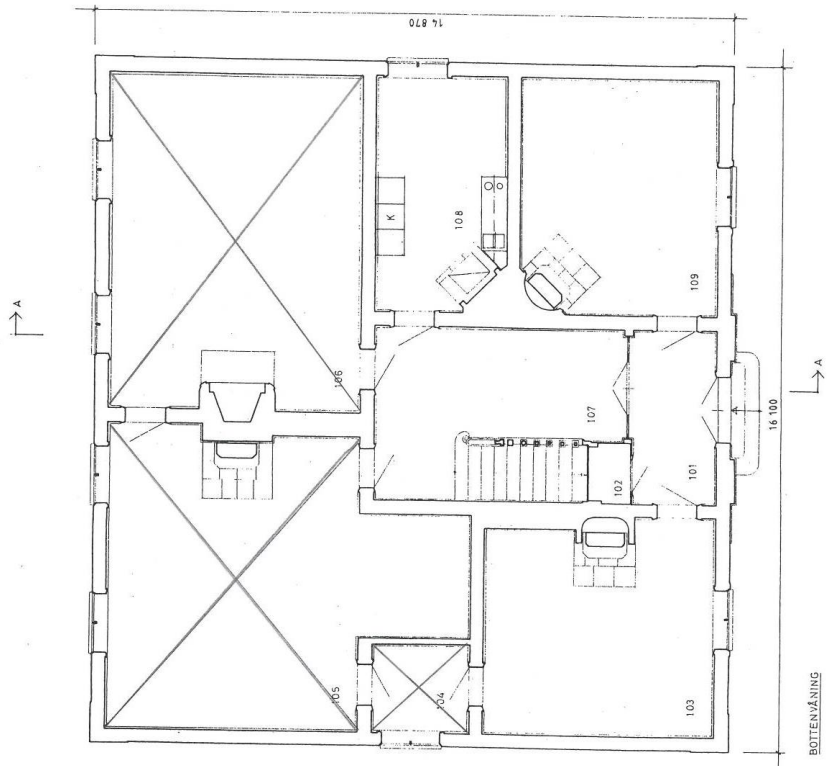

BOTTENVÅNING

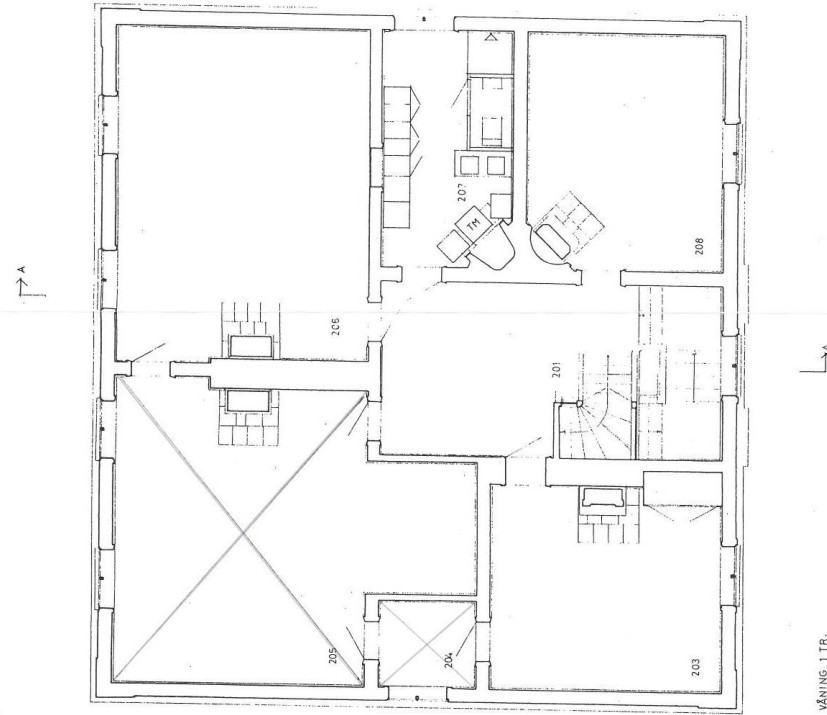

VÅNING 1 TR.

STATENS
FASTIGHETSVERK

REGISTRERINGSNUMMERNUMMER
AB 302.3/2-1

A. KÖP OCH FÖRSTÄPPLA 96 0215

BYGGNADSTYRELSEN

DROTNINGHOLMS SJÖTTI

JÄMTNALLUGNEN

PLANER

1:50 / 2

302.3 RA 30.01 A

HANDELSKÄSK
ARKITEKT-
KONTOR AB

Dennerstigen 10 • S-114 26 Stockholm

Telefon 08-24 88 45

Fax 08-24 88 45

Internet www.hkark.se

870 75

B M M
Byggnadsarkitekt
Sveinbjörn Gunnarsson



N

BILAGA 4

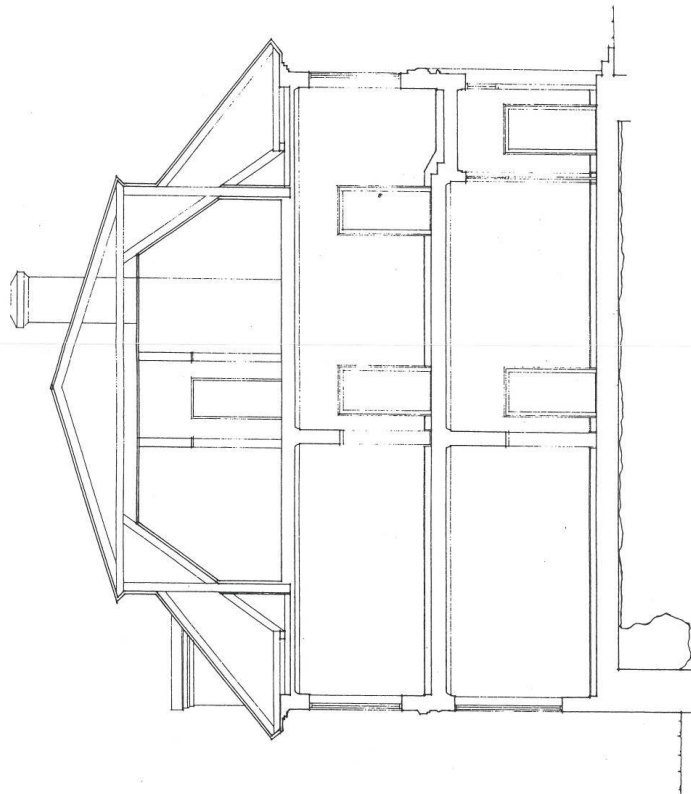

SEKTION A-A

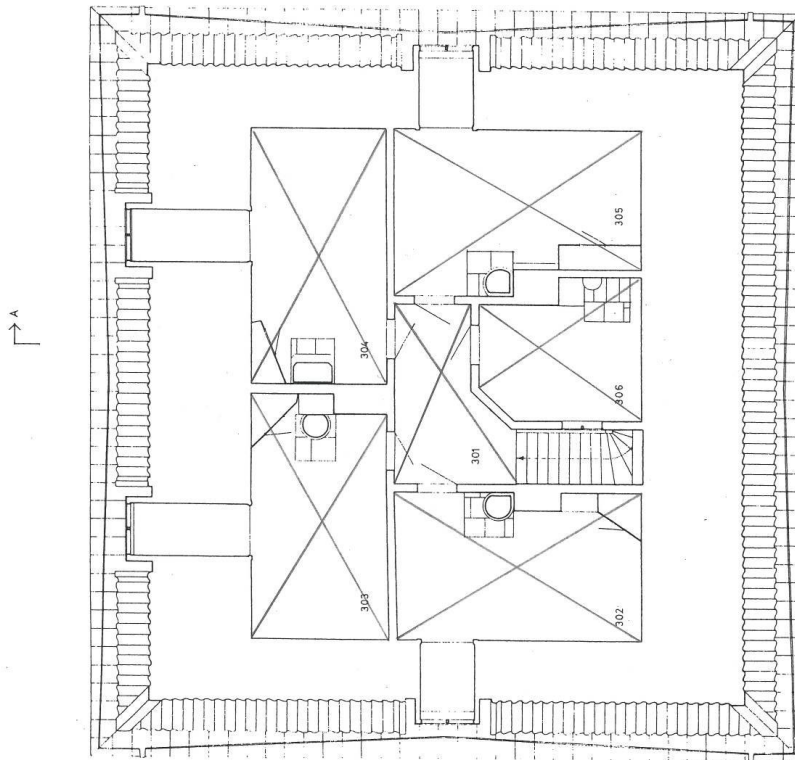

VIND

STENSTEN
FASTIGHETSVERK

BYGGNADSTYRELSEN
REGISTRERINGSNUMMER
AB 302-3/2-2

BYGGNADSTYRELSEN
DROTTNINGHOLMS SLOTT
JAKTFÄLLJUNGEN
VINDSPLAN
SEKTION

SKAPEN
ARKITENT-
KONTOR AB
Tel: 08-24 88 45
Drottningholms slott, S-141 26 Stockholm
Sveavägen 10, S-141 26 Stockholm
BYGGNADSTYRELSEN
AB 302-3/2-2

B M M
BYGGNADSTYRELSEN
BYGGNADSTYRELSEN



N

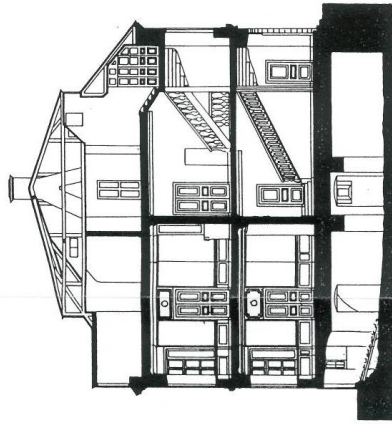

SEKTION A-A

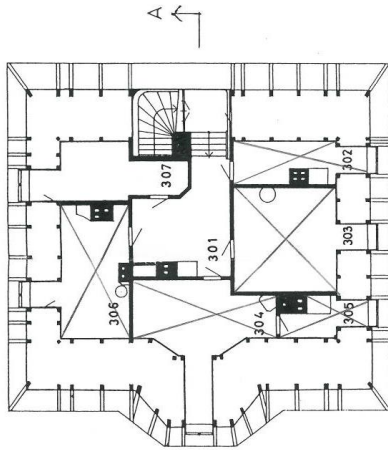

VIND

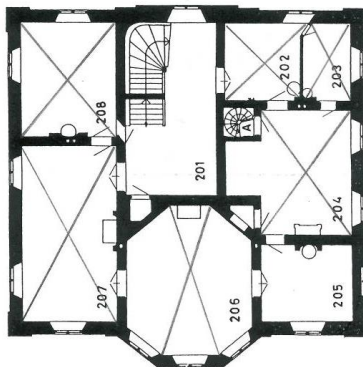

ÖVRE VÅN.

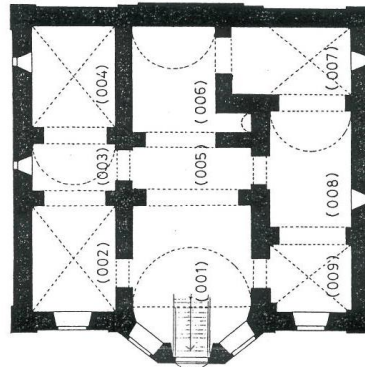

KÄLLARE (JORDGOLV)

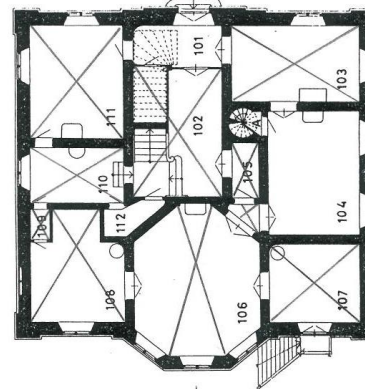

NEDRE VÅN.

STATENS
FASTIGHETSVERK

DROTTNINGHOLMS SLOTT
DROTTNINGENS PAVILJONG
PLANER
SEKTION

SKALA	1:200	REVISION	740214/87 03 25	FAST NR	302:5
BYGGNADSTYRELSEN					BLAD
INTENDENTSBYRÅN STOCKHOLM					1

B M M
BYGGNADSMINNESMÄRKE
SKYDDAT ENLIGT BESLUT AV
KUNGL. MAJ:IT

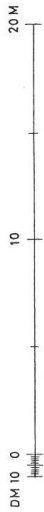

BILAGA 6

DROTNINGHOLMS SLOTT
HOVMARKALKS FLYGELN

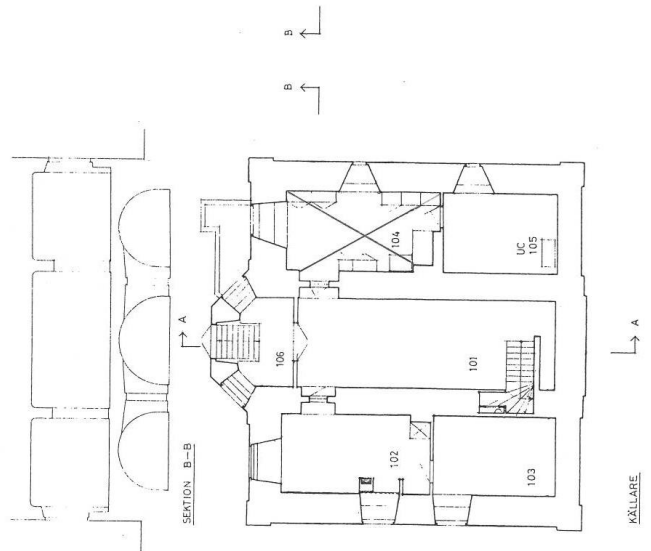
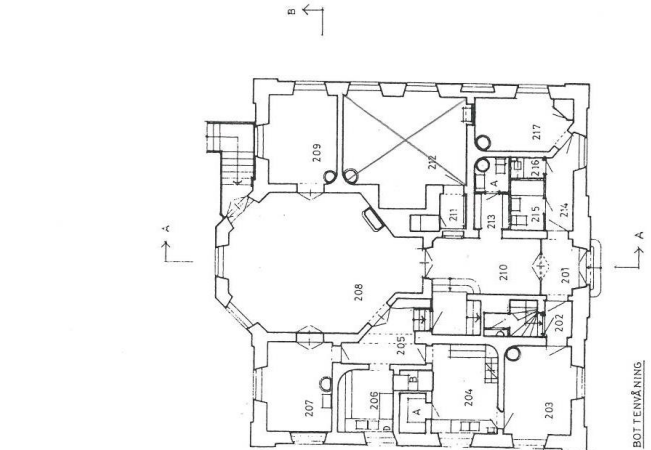
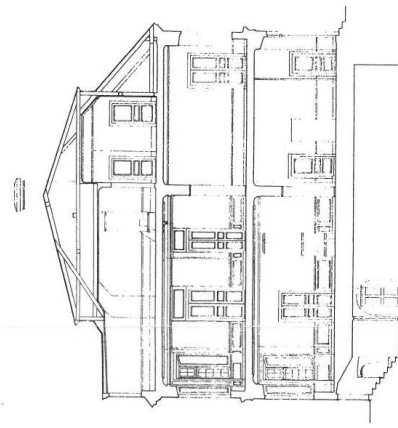
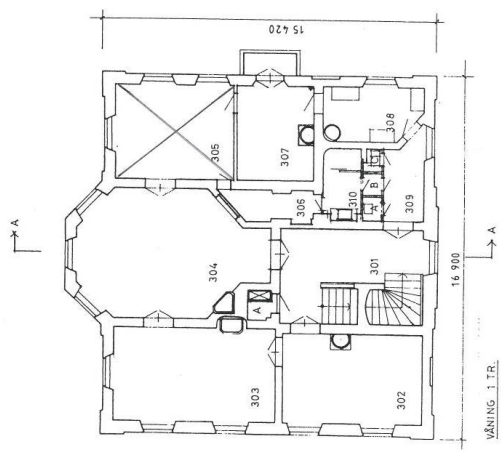
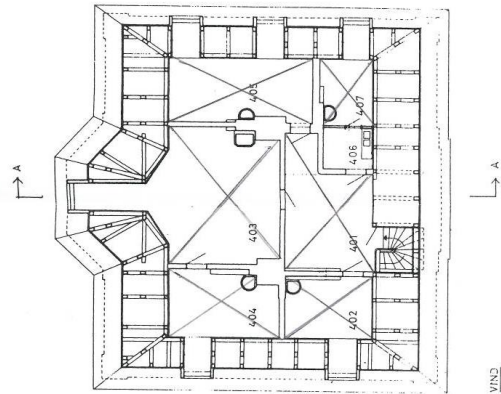

KÄLLARE

STATENS FASTIGHETSVÄRK
BYGGNADSTYRELSEN
SÄLLSKAPSBYGGNADEN
AB 302-4/2-1

Byggnadsstyrelsen
Drottningholms slott
Hovmarkalks flygel
Planer
Sektioner

Uppsett av: 1987 av
Hjohansson, Åkerberg
riat av: S. Rosén

1:100
1:30.01

302-4-RA 30.01 A

B.M.M.
BYGGNADSBYGGNAD
BYGGNADSBYGGNAD
BYGGNADSBYGGNAD

DROTTNINGHOLMS SLOTT
KUNGLIGA STALLET

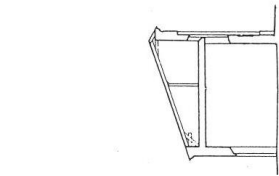

SEKTION A-A

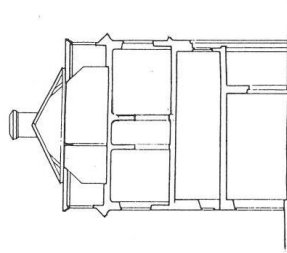

SEKTION B-B

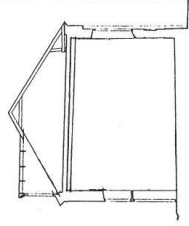

SEKTION C-C

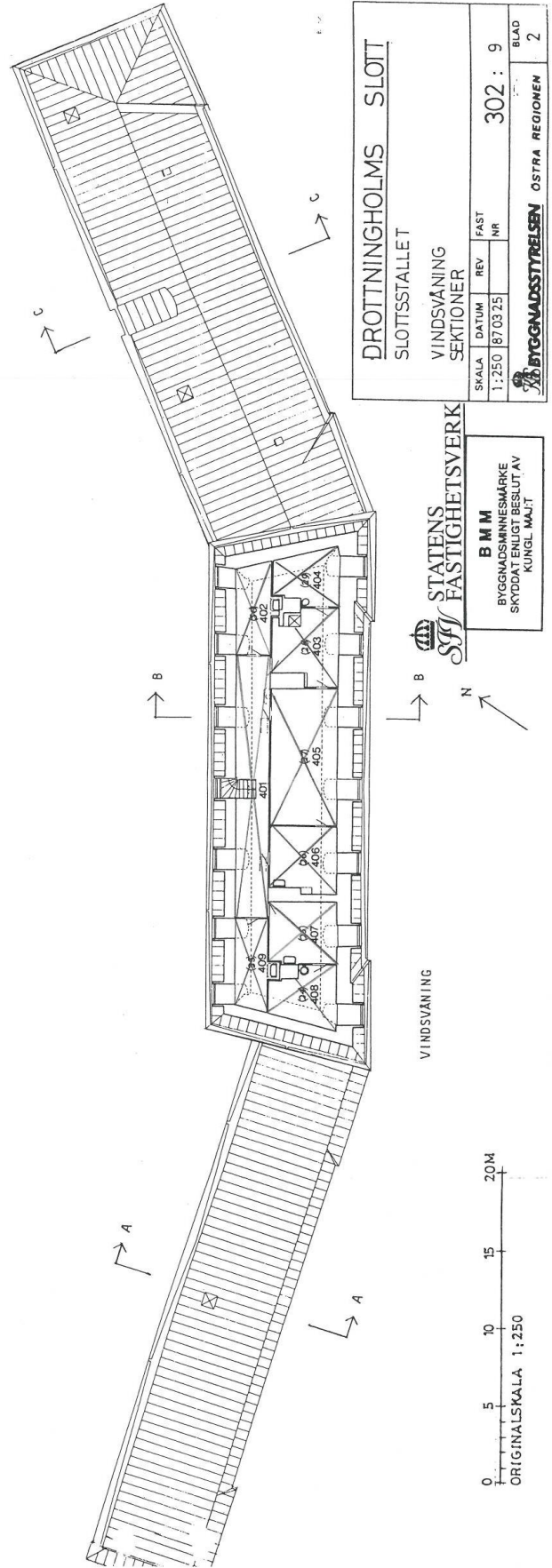

VINDSVANING



STATENS FASTIGHETSVERK

B M M
BYGGNADSMINNESMÄRKE
SKYDDAT ENLIGT BESLUT AV
KUNGL. MAJ:ET

DROTTNINGHOLMS SLOTT			
SLOTSSTALLET			
VINDSVANING			
SEKTIONER			
SKALA	DATUM	REV	FAST NR
1:250	187.03.25		
BYGGNADSTYRELSEN			OOSTRA REGIONEN
302 : 9			BLAD 2

BILAGA 9

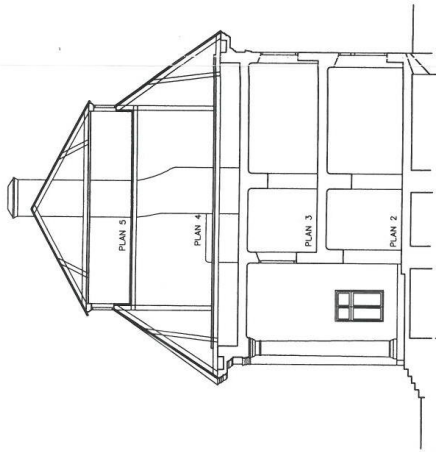

SEKTION

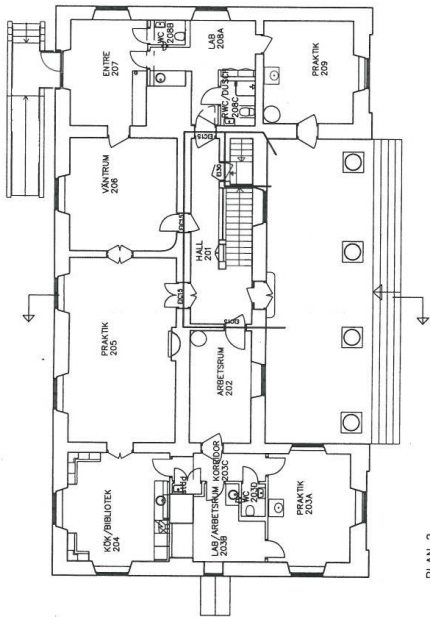

PLAN 2

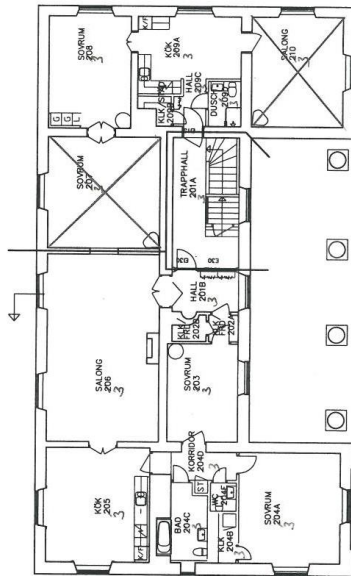

PLAN 3

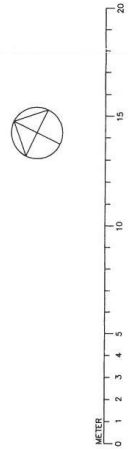

(Hemmet)
Ståthållarbostaden
RELATIONSRTNING

NET ARE	JÄMNFÖRÄNDER	BYTTA	ÖÖR
NIX			
AIX ARKITEKTUR AB Innehav: www.aix.se Fax: 08-4952930			
BYGGNADENS NAMN	PROJEKTERARE	BYGGNADENS ADRESS	BYGGNADENS POSTADRESS
302-25	EM	302-25	EM
BYGGNADENS ADRESS	BYGGNADENS POSTADRESS	BYGGNADENS ADRESS	BYGGNADENS POSTADRESS
DRÖTTNINGHOLMS SLOTT 302-25 - HEMMET PLANER OCH SEKTION	1100/A3 1200 RA30-01	1100/A3 1200 RA30-01	1100/A3 1200 RA30-01

BILAGA 10

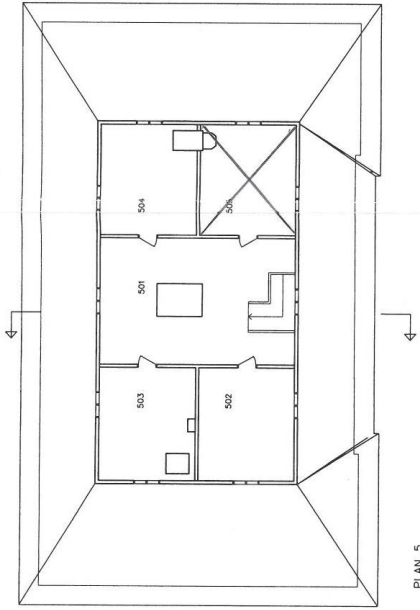

PLAN 5

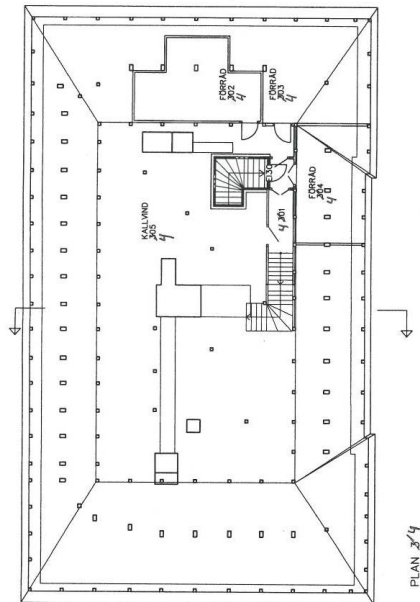

PLAN 3/4

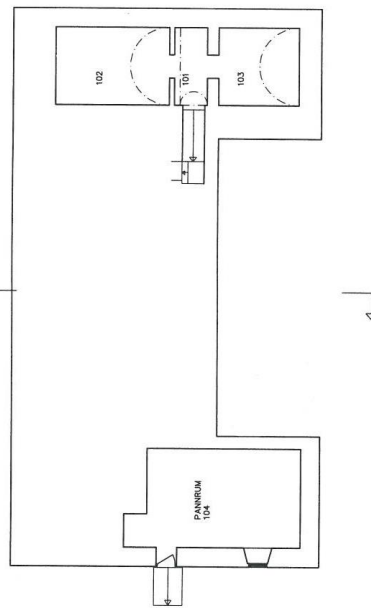

PLAN 1

(Himmel)
 Statthörsbostaden
 RELATIONSRITNING

BYGGET	BYGGNADSTYP	BYGGÅR	BYGG
AIX			
BYGGKONSTFÖRETAGET			
SVEVIGSGATAN 1, 103 33 TRÄSTAD			
TEL 08-5032731			
PROJEKTANT	BYGGNADSTYP	BYGGÅR	BYGG
S B M	STATISTIK	BYGGNADSTYP	BYGG
STATISTIK	BYGGNADSTYP	BYGGÅR	BYGG
2002-11-15	EH	EH	EH
DRÖTTINGHOLMS SLOTT			
392-27, HEMMET			
PLANER 857:25			
BYGGNADSTYP	BYGGÅR	BYGG	BYGG
1009/A3.1:00	RA.30-02		

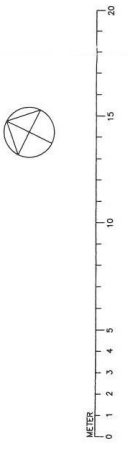

BILAGA II

DRÖTTINGHOLMS ÖSTEN
KAVALJERSBYGGNADEN

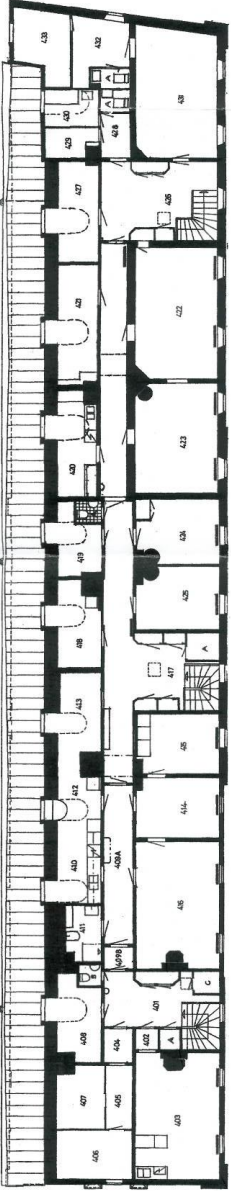

VINDSVÅNING

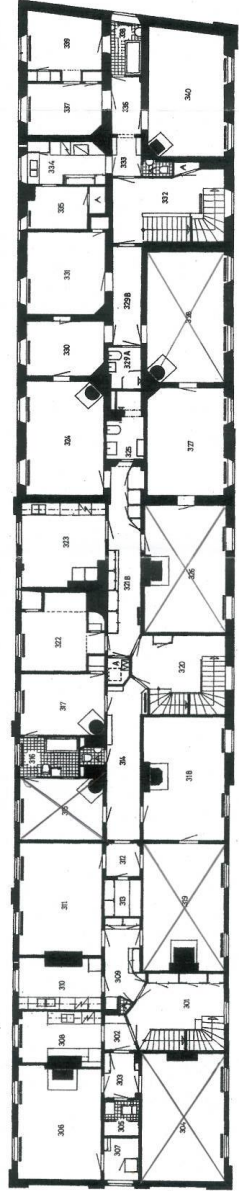

VÅNING 1 TE.

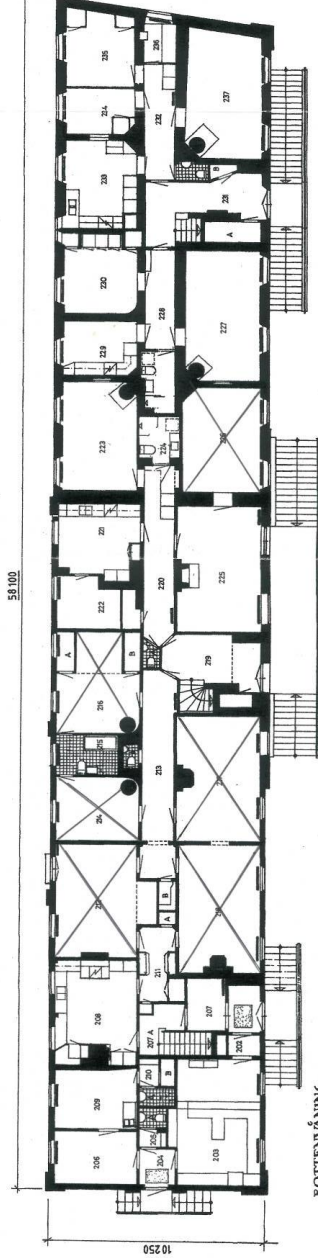

BOTTENVÅNING

BYGGNADSBYGGNAD
AB 35142/2-1

BYGGNADSBYGGNAD	AB 35142/2-1	BYGGNADSBYGGNAD	AB 35142/2-1
BYGGNADSBYGGNAD	AB 35142/2-1	BYGGNADSBYGGNAD	AB 35142/2-1
BYGGNADSBYGGNAD	AB 35142/2-1	BYGGNADSBYGGNAD	AB 35142/2-1
BYGGNADSBYGGNAD	AB 35142/2-1	BYGGNADSBYGGNAD	AB 35142/2-1

STATENS SVT FASTIGHETSVERK

BYGGNADSBYGGNADEN
DRÖTTINGHOLMS ÖSTEN
KAVALJERSBYGGNADEN

BYGGNADSBYGGNADEN
DRÖTTINGHOLMS ÖSTEN
KAVALJERSBYGGNADEN

BYGGNADSBYGGNADEN
DRÖTTINGHOLMS ÖSTEN
KAVALJERSBYGGNADEN

BYGGNADSBYGGNADEN
DRÖTTINGHOLMS ÖSTEN
KAVALJERSBYGGNADEN



BILAGA 12

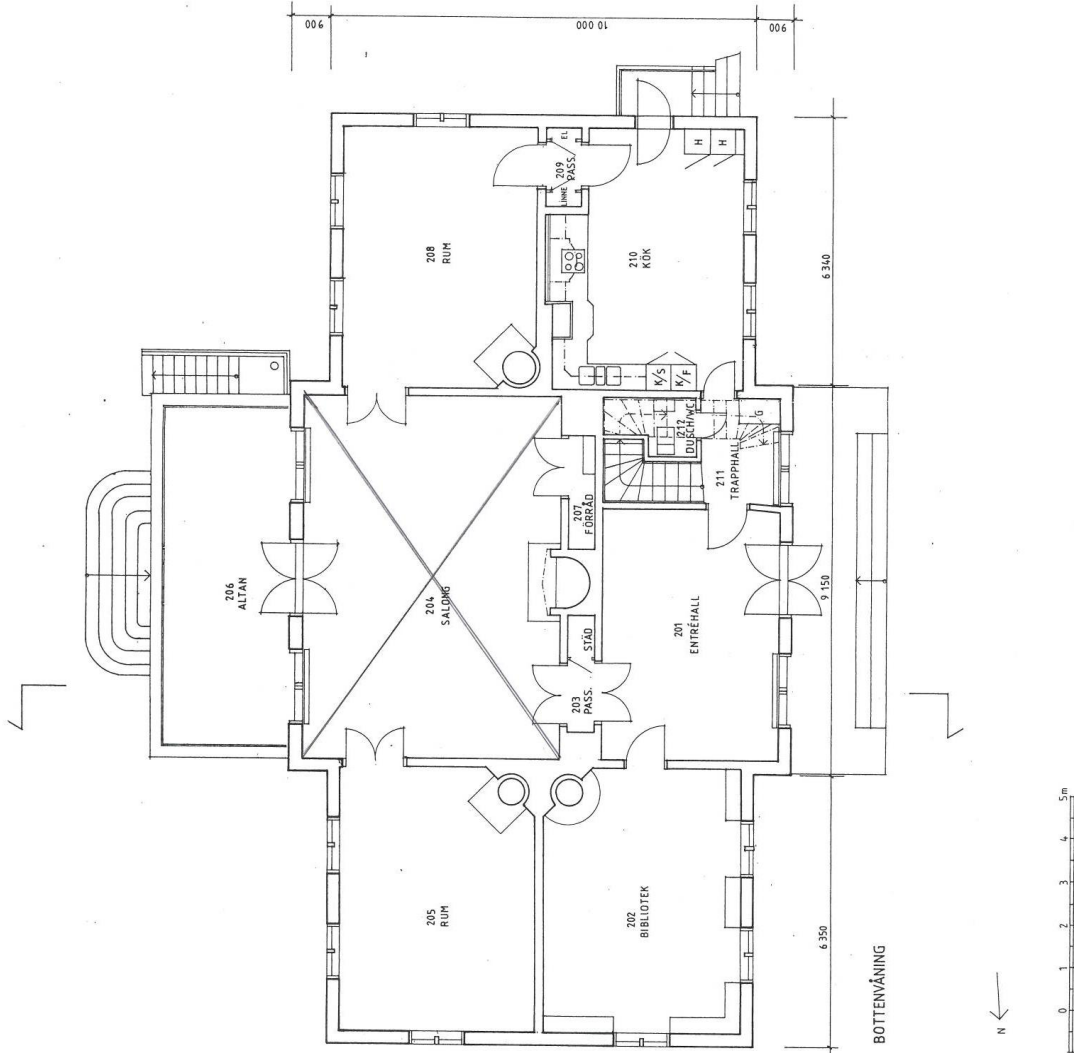

STATENS FASTIGHETSVERK
STOCKHOLM
REGISTERINGSNUMMER
AB 302-76/2-7

STATENS FASTIGHETSVERK	PROJEKTANT	PROJEKTNUMMER	PROJEKT	PLATS
STATENS FASTIGHETSVERK	STATENS FASTIGHETSVERK	STATENS FASTIGHETSVERK	STATENS FASTIGHETSVERK	STATENS FASTIGHETSVERK
Ritning sammanställd av:	DROTNINGHOLMS SLOTT			
Utbildningsanstalt:	VILAN, HUVUDBYGGNAD			
Utbildningsområde:	BOTTENVÄNING			
Utbildningsår:	96.06.05	Utbildningsplan:	SS7 302-76	Utbildningsområde:
Utbildningsområde:	96.06.05	Utbildningsplan:	SS7 302-76	Utbildningsområde:

S B M
BYGGNADSBYGGNAD

